یک‌شنبه
۱۹ مهر ۱۴۰۵
۲۹ ربیع‌الثانی ۱۴۴۸
۱۱ اکتبر ۲۰۲۶

سال دوم
قیمت: ۱۰هزارتومان

شماره
۶۶۰

www.Agaah.ir

روزنامه گروه رسانه‌ای مهر

آگاه

آگاه باشید؛ تا قله راهی نیست!



روایتی از سه شنبه‌های دانشکده ادبیات؛ به بهانه زادروز استاد شفیعی کدکنی

جایی که نشستن روی زمین فضیلت است

۵

واقعیت سفر وزیر دفاع عربستان سعودی در فروردین ۱۴۰۴ به ایران چه بود؟

تحلیل کجکی آقای ظریف

۳

یمن، دمار از روزگار متجاوزین سعودی درآورد

ریاض شهر بی‌دفاع

۳

افزایش نگهداری از حیوانات خانگی در نبود قواعد همزیستی

پت‌ها، مهمانان ناخوانده شهر

۷



آمریکا برای رهایی از بحران سوخت، به روسیه متوسل شد

ترامپ در بن بست هرمز

۳

قمارباز ورشکسته و سناتورهای نگران



هادی رضائی
دبیر گروه سیاسی

وقتی هزینه‌های یک ماجراجویی نظامی از دستاوردهای احتمالی آن پیشی می‌گیرد، حتی حامیان سرسخت جنگ نیز ناچار می‌شوند درباره ادامه مسیر تردید کنند؛ تردیدی که می‌تواند نشانه‌ای از تغییر محاسبات در واشنگتن باشد.

سیاست خارجی آمریکا سال‌هاست با تناقضی جدی روبه‌رو است؛ دولتمردان این کشور از ضرورت حفظ ثبات و امنیت جهانی سخن می‌گویند، اما در بزنگاه‌های حساس، تصمیم‌هایی می‌گیرند که نتیجه آن چیزی جز گسترش بحران، افزایش هزینه‌های نظامی و فرسایش اعتماد عمومی نیست. امروز نیز اگر صدای جست‌وجوی راه خروج از مهلکه در میان شماری از سیاستمداران آمریکایی بلند شده باشد، باید آن را در چارچوب همین تناقض و هزینه‌های فزاینده سیاست‌های تقابلی واشنگتن بررسی کرد.

اشاره سید عباس عراقچی، وزیر امور خارجه کشورمان، به اینکه حتی سناتورهای آمریکایی نیز خواهان یافتن راهی برای خروج از شکست‌های فاجعه‌بار هستند، حامل پیامی فراتر از یک موضع‌گیری دیپلماتیک است. این پیام، توجه افکار عمومی را به پرسشی اساسی جلب می‌کند: چرا شهروندان آمریکایی باید هزینه تصمیم‌هایی را بپردازند که بیش از آنکه در خدمت منافع ملی ایالات متحده باشد، با محاسبات سیاسی و امنیتی رژیم صهیونیستی گره خورده است؟

در این میان، نقش بنیامین نتانیاهو، نخست‌وزیر رژیم صهیونیستی، قابل چشم‌پوشی نیست. سیاست‌های او در منطقه، به‌ویژه تداوم رویکرد نظامی و بی‌اعتنایی به پیامدهای انسانی و امنیتی آن، نه‌تنها ملت‌های منطقه را با هزینه‌های سنگین مواجه کرده، بلکه متحدان تل‌آویو را نیز در معرض تبعات سیاسی و اقتصادی این رویکرد قرار داده است. صدور حکم بازداشت از سوی دیوان کیفری بین‌المللی برای نتانیاهو نیز ابعاد حقوقی و بین‌المللی این وضعیت را برجسته کرده است.

تعبیر عراقچی از نتانیاهو به عنوان «قمارباز ورشکسته» از همین زاویه قابل فهم است؛ سیاستمداری که برای عبور از بحران‌های داخلی و حفظ موقعیت سیاسی خود، به ادامه تقابل و گسترش دامنه درگیری‌ها متوسل می‌شود، در حالی که هزینه چنین رویکردی تنها به محاسبات شخصی او محدود نمی‌ماند. وقتی پای حمایت نظامی، منابع مالی و اعتبار بین‌المللی آمریکا به میان می‌آید، پرسش از نسبت منافع واشنگتن با سیاست‌های تل‌آویو اهمیتی دوچندان پیدا می‌کند.

مسئله اصلی برای آمریکا، صرفا هزینه حمایت از رژیم صهیونیستی نیست؛ مسئله آن است که این حمایت تا کجا می‌تواند بدون تحمیل خسارت‌های راهبردی ادامه یابد. مالیات‌دهندگان آمریکایی، نظامیان این کشور و حتی جایگاه بین‌المللی واشنگتن، همگی ممکن است بهای تصمیم‌هایی را بپردازند که نتیجه نهایی آنها نه پیروزی روشن، بلکه پیچیده‌تر شدن بحران‌های منطقه‌ای است.

از همین رو، هر نشانه‌ای از افزایش تردید در کنگره آمریکا را باید با دقت دنبال کرد. البته نباید اختلاف نظرهای سیاسی یا اظهار نظرهای انتقادی برخی سناتورها را به سرعت به معنای تغییر قطعی سیاست خارجی این کشور دانست. ساختار قدرت در آمریکا، پیوندهای راهبردی واشنگتن و تل‌آویو و نفوذ جریان‌های حامی رژیم صهیونیستی، موانع مهمی در برابر هرگونه بازنگری جدی به شمار می‌روند. با این حال، هنگامی که هزینه‌های یک سیاست افزایش می‌یابد و چشم‌انداز روشنی برای پایان آن وجود ندارد، حتی متحدان دیروز نیز ممکن است درباره ادامه حمایت بی‌قید‌وشرط تجدیدنظر کنند.

در این میان، موضع جمهوری اسلامی ایران روشن است؛ امنیت پایدار منطقه از مسیر تهدید، تحمیل اراده و قربانی کردن ملت‌ها به دست نمی‌آید. هرگونه راه‌حل سیاسی باید بر احترام متقابل، پذیرش حقوق ملت‌ها و پایان دادن به سیاست‌های تجاوزکارانه استوار باشد. نمی‌توان از یک سو از ثبات سخن گفت و از سوی دیگر، هزینه ماجراجویی‌های نظامی را بر دوش مردم منطقه و شهروندان کشورهای حامی آن گذاشت.

«آگاه» برنامه‌های مهرداد اخلاقی را بررسی کرد

مرد پشت پرده صنایع دفاع در متن میدان نبرد

۱۴ مهر رئیس جمهور در نامه‌ای به محمد باقر قالیباف که متن آن در صحن علنی و وبیناری مجلس قرائت شد، مهرداد اخلاقی کتابچی را به عنوان وزیر پیشنهادی دفاع و پشتیبانی نیروهای مسلح به نمایندگان معرفی کرد. دیروز از بهارستان خبر رسید جلسه رای اعتماد به او به صورت مجازی برگزار می‌شود.

احمد نادری، عضو هیات رئیسه مجلس شورای اسلامی روز شنبه ۱۸ مهر در گفت‌وگویی با بیان اینکه روال مجلس این است که وزیر پیشنهادی باید در کمیسیون‌ها حضور پیدا کرده و به سوالات نمایندگان پاسخ دهد و این روند را هم از طریق جلسات حضوری و هم در بستر مجازی دنبال می‌کنیم، درباره نحوه رأی‌گیری در جلسه بررسی صلاحیت وزیر پیشنهادی دفاع، گفت: آیین‌نامه داخلی مجلس در موضوعات مرتبط با برگزاری جلسه رای اعتماد به صورت مجازی اصلاح شد و تغییر کرد؛ اکنون با توجه به شرایط خاص فعلی، رأی‌گیری برای وزیر پیشنهادی دفاع به صورت مجازی خواهد بود و رأی‌گیری کاغذی نخواهیم داشت.

وی در عین حال خبر داد: در اصلاح ماده یک آیین‌نامه داخلی، رأی‌گیری مجازی آمده لذا رأی‌گیری برای وزیر پیشنهادی دفاع هم مجازی است. در حالی هفته آینده اخلاقی به مجلس می‌رود تا از برنامه‌های خود برای تصدی وزارتخانه مهمی همچون دفاع و پشتیبانی نیروهای مسلح دفاع کند که ۱۶ مهر سردار رضا طلایی‌نیک، سخنگوی وزارتخانه در گفت‌وگوی ویژه خبری شبکه خبر حضور یافت و به تشریح برخی از برنامه‌ها و رویکردهای وزیر پیشنهادی پرداخت و گفت: برنامه‌های مهرداد اخلاقی، وزیر پیشنهادی دفاع با تایید ستاد کل نیروهای مسلح، حمایت قرارگاه مرکزی خاتم‌الانبیا(ص) و تعامل با فرماندهان عالی نیروهای مسلح تدوین شده و ایشان با اعتماد رئیس جمهور برای تصدی این مسئولیت معرفی شده است.

وی اظهار کرد: او چون در حوزه صنعت دفاعی جزو افراد برتر ایران هست، می‌تواند در جهش قدرت تولیدات صنعتی، به‌ویژه در حوزه‌های موشکی، پهپادی و سلاح‌های راهبردی، این جهش را استمرار بدهد و با تحرک بیشتر و سرعت بیشتری بالا ببرد. اقتضائات و شرایط جنگ، ایجاب می‌کرد که وزیر دفاع کسی باشد مثل شهید نصیرزاده یا شهید شمخانی که ۳۰ سال پیش بنیان‌گذاری خیلی از صنایع راهبردی را انجام دادند. شهید شمخانی ۲۷ تا ۲۸ سال قبل که وزیر بودند، در حوزه موشکی اقداماتی را انجام داد و وزرای بعدی این مسیر را استمرار دادند.

سخنگوی وزارت دفاع با بیان اینکه این اقتضای جنگ و اولویت‌های حوزه صنعت و تسلیحات و تجهیزات است، البته در کنارش، وی برای معیشت شاغلین نیروهای مسلح و بازنشستگان لشکری برنامه دارد که به مجلس تقدیم کرده‌اند و محورهای بسیار گوناگونی دارد، اعلام کرد: در حوزه‌های گوناگون رزم، ایشان برنامه‌ای را با تایید ستاد کل نیروهای مسلح داشتند و با حمایت قرارگاه مرکزی حضرت خاتم‌الانبیا(ص) و در تعامل با فرماندهان عالی نیروهای مسلح و با اعتماد و شناختی که رئیس جمهور محترم و مجموعه مسئولین نظام داشتند، معرفی شدند.

اما اخلاقی کیست و چه برنامه‌هایی دارد؟

۴۳ سال سابقه مدیریتی و فعالیت در مجموعه وزارت دفاع، نقش‌آفرینی در توسعه و پیشرفت صنعت هوافضای کشور، نقش راهبردی در ارتقای توان موشکی و تسلیحاتی کشور، تجربه مدیریت صنایع دفاعی و شناخت ظرفیت‌های صنعتی و فناورانه، تقدیرهای متعدد از عملکرد او در طول دوران خدمت، بنا بر گزارش وزارت دفاع در کارنامه وی دیده می‌شود.

تامین اولویت‌های جنگ و نیازهای تسلیحاتی نیروهای مسلح، ارتقای کمی و کیفی تجهیزات، تسلیحات و مهمات، استمرار برنامه‌های دوره وزیر پیشین، شهید نصیرزاده، تقویت هماهنگی مدیریتی با سایر مدیران ارشد وزارت دفاع، افزایش سرعت اجرای برنامه‌های صنعتی و تجهیزاتی در دوره باقی‌مانده از دولت چهاردهم از مهمترین برنامه‌هایی است که او تهیه کرده است.

یکی دیگر از ویژگی‌های وزیر پیشنهادی دفاع، توانایی او برای هماهنگی میان ارتش، سپاه و صنعت دفاعی است. سابقه همکاری و تعامل با فرماندهان و مسئولان نیروهای مسلح، توسعه همکاری سازمان صنایع دفاع با نیروهای چهارگانه ارتش، هم‌افزایی میان نیازهای عملیاتی نیروهای مسلح و ظرفیت‌های تولیدی صنعت دفاعی و اهمیت استمرار همکاری بین بخشی در تامین تجهیزات و ارتقای آمادگی دفاعی مورد توجه وی قرار دارد. چنانچه ۱۴ مهر در دیداری که با سرلشکر امیر حاتمی، فرمانده کل ارتش داشت اظهار کرد: «سازمان صنایع دفاع و مجموعه صنعتی تحت مدیریت آن، آماده است با تمام ظرفیت و توان، همکاری و تعامل خود را با نیروهای چهارگانه ارتش جمهوری اسلامی ایران در راستای ارتقای آمادگی‌های دفاعی و تأمین نیازمندی‌های نیروهای مسلح توسعه دهد.» مدیر صنایع دفاعی، تجربه درون سازمانی و شناخت مسیر تولید، پیوند میان تجربه هوافضا و اداره کل وزارت دفاع، تاکید بر بازسازی ساختاری و فناوری‌های دوکاربردی و امکان تمرکز بر تداوم تولید در شرایط بحران، از دیگر ویژگی‌های بارز اخلاقی به حساب می‌آید.

وزیر پیشنهادی دفاع به جایگاه و نقش نخبگان، فناوری و سرمایه انسانی باور دارد. در همین رابطه بر استفاده از ظرفیت دانشمندان، متخصصان و نخبگان جوان، گسترش همکاری با شرکت‌های دانش‌بنیان و شبکه فناوری کشور، توسعه فناوری‌های نوظهور متناسب با نیاز معیشت کارکنان و بازنشستگان نیروهای مسلح و حفظ و انتقال دانش فنی و تجربه مدیران با سابقه به نسل جدید متخصصان تاکید می‌کند. در بخش دیگری از برنامه وی به بهبود وضعیت معیشتی کارکنان شاغل و بازنشستگان اشاره شده است. او درصدد است این برنامه را از طریق ایجاد توازن میان تامین نیازهای دفاعی و تعهدات رفاهی و حفظ انگیزه، تخصص و سرمایه انسانی در مجموعه دفاعی کشورهای دفاعی دنبال کند.

مهرداد اخلاقی کتابچی بیشتر به عنوان مدیر ارشد صنایع دفاعی شناخته می‌شود. او سابقه ریاست گروه صنعتی شهید باقری و سپس مدیریت سازمان صنایع هوافضای وزارت دفاع را دارد؛ مجموعه‌هایی که با برنامه موشکی و صنایع هوافضایی ایران مرتبط هستند. برخلاف برخی وزیران و فرماندهان پیشین، نام و تصویر او کمتر در رسانه‌های عمومی دیده شده چرا که نام او در اسناد تحریمی مرتبط با برنامه موشکی ایران آمده است؛ از جمله در ارتباط با مسئولیتش در گروه صنعتی شهید باقری. این سابقه باعث شده پوشش رسانه‌ای خارجی درباره او عمدتا بر نقش اخلاقی در صنایع موشکی متمرکز باشد.

حال با سوابق و رزومه‌ای که اخلاقی از خود به جا گذاشته، مجلس چه تصمیمی اتخاذ خواهد کرد؟ طبیعتا نظر کمیسیون تخصصی یعنی امنیت ملی و سیاست خارجی در این باره حائز اهمیت است.

سالار ولایت‌مدار، رئیس کمیته دفاعی مجلس شورای اسلامی اخلاقی را گزینه‌ای مورد وثوق ارتش و سپاه دانست و تاکید کرد: او می‌تواند به توسعه و پیشرفت حوزه دفاعی کشور کمک کند. نماینده مردم قزوین در مجلس با بیان اینکه اخلاقی به جزر رهبر شهید تقریبا از همه بزرگان نظام تقدیرنامه دریافت کرده است، می‌گوید: تمام دوران خدمت وی در صنعت دفاعی سپری شده و با بخش‌های مختلف این صنعت آشنایی دارد. او همچنین از سوابق درخشانی برخوردار است؛ چه از نظر اخلاق فردی، اجتماعی، دینی و جمعی و چه از نظر مسئولیت‌هایی که از رده‌های پایین تا سطوح بالاتر بر عهده داشته است. وی درباره میزان تاثیرگذاری اخلاقی بر پیشرفت وزارت دفاع و تحقق اهداف موشکی در شرایط جنگی کنونی گفت: قطعا موثر است. البته سیاست‌ها و راهبردهای نظام از پیش تعریف شده‌اند. با این حال، حضور فردی با چنین سوابقی که خود در بطن مسائل بوده است، قطعا می‌تواند روند کار را سرعت ببخشد و به نوعی شتاب‌دهنده آن باشد.

عضو کمیسیون امنیت ملی و سیاست خارجی مجلس با اشاره به جهش علمی کشور در زمینه ارتقای توان بازدارندگی، اظهار کرد: این پیشرفت‌ها به لطف خداوند حاصل تلاش یک نفر نبوده است، اما می‌توان گفت آقای اخلاقی یکی از افرادی است که در فراهم کردن شرایط برای شناسایی و به‌کارگیری ظرفیت‌ها نقش داشته است. تمام دستاوردهای علمی و نخبگانی کنونی حاصل فکر و خرد جمعی و بهره‌گیری از استعدادها و ظرفیت‌های موجود و توان فرزندان این مملکت و انقلاب است که به لطف خداوند در قالب شرکت‌های دانش‌بنیان متعهد و متعلق به این کشور شکل گرفته‌اند. اکنون وکلای مردم در زمان رای اعتماد می‌توانند مطالبات آقای شهید ایران از مدیران صنعت دفاعی را پیش روی خود قرار دهند تا به نتیجه مطلوب دست یابند. حضرت آیت‌الله سید علی خامنه‌ای (ره) ۲۴ بهمن ۱۴۰۳ در دیدار دانشمندان، مسئولان و متخصصان صنعت دفاعی، درباره ضرورت و الزامات استمرار پیشرفت‌ها در صنعت دفاعی گفتند: پیشرفت‌های صنعت دفاعی باعث ارتقای رتبه قدرت دفاعی ما در جهان شد اما این به معنای توقف و قناعت به وضع کنونی نیست؛ چرا که ما کار را از نقطه صفر شروع کردیم و با وجود تلاش‌ها و دستاوردهای فراوان، هنوز در بسیاری از موارد با خطوط مقدم فاصله داریم. پیشرفت‌ها باید در همه بخش‌های نظامی ادامه یابد. مثلا اگر در دوره‌ای، حدی از دقت برای موشک‌ها در نظر گرفته بودیم و امروز نیازمند افزایش آن هستیم، این کار باید انجام شود.

رهبر شهید انقلاب، تمرکز بر نوآوری و متوقف نشدن در سازوکارهای رایج را از دیگر الزامات پیشرفت صنعت دفاعی برشمردند و گفتند: «ابتکار و نوآوری، پایان ندارد. البته نوآوری به معنی توانایی ساخت یا تکمیل کارهای دیگران نیست بلکه باید سراغ کارهای انجام نشده و بالفعل کردن امکانات شناخته‌نشده در طبیعت رفت همچنان که با کشف نیروی الکتریسیته، اینترنت و هوش مصنوعی دریچه‌های جدیدی از علوم به روی جهان گشوده شد.»

البته با توجه به برنامه‌های وزیر پیشنهادی دفاع که روزنامه «آگاه» بخشی از آن را منتشر کرد و از آنجا که ما همچنان در حال جنگ نظامی، اقتصادی و شناختی با آمریکا به سر می‌بریم، احتمال بسیار زیاد وزیر پیشنهادی دفاع مسیر سختی برای رای اعتماد در مجلس نخواهد داشت و حتی پیش‌بینی می‌شود رأی بالایی را کسب کند تا پیامی برای دشمن متجاوز آمریکایی و صهیونیستی داشته باشد؛ وزارت دفاع، در میدان حضور دارد و تمام‌قد پشتیبان نیروهای مسلح است.





پزشکیان، رئیس جمهور:
اقدامات تروریستی، عزم نیروهای حافظ امنیت را متزلزل نمی‌کند

فعال سیاسی در گفت‌وگو با «آگاه» به تبیین توهین «روبیو» به ایرانیان و مواضع جنجالی وزیر پیشین امور خارجه پرداخت

تمام تاریخ ۲۵۰ ساله آمریکا شرارت است

اظهارات تحریف شده وزیر امور خارجه آمریکا درباره ایران با واکنش مسئولان کشوری و لشکری روبه‌رو شد. با توجه به یاوه‌گویی‌های روبیو با یک فعال سیاسی گفت‌وگو کرده‌ایم. بخش پایانی این گفت‌وگو به مواضع جنجالی محمدجواد ظریف، وزیر پیشین امور خارجه درباره برجام و منطقه نیز اختصاص پیدا کرد.

ماجرا از آن قرار است مارکو روبیو، وزیر خارجه آمریکا، در سخنرانی خود در آکروپولیس آتن، در اظهاراتی سراسر تحریف شده به تمدن ایران با توصیفی هالیوودی از روایت‌های تاریخی یونانی از جنگ یونان و ایران گفته بود: «۴۸۰ سال پیش از میلاد مسیح، ارتش‌های خشایارشا وارد این شهر شدند و معابد و زیارتگاه‌های آن را به آتش کشیدند. در آن هنگام، اغلب آتنی‌ها با کشتی به جزیره‌ای در همان نزدیکی پناه برده بودند؛ اما مشتی از آنان حاضر به ترک خانه‌های خود نشدند. آنها در دژ صخره‌ای آکروپولیس سنگر گرفتند تا در یک مقاومت آخر خارق‌العاده بجنگند؛ سنگ‌های غول‌پیکر را از صخره‌ها بر سر مهاجمان پارسی فرو ریختند و بزرگ‌ترین امپراتوری آن عصر را روزها متوقف کردند. آنها سرانجام مغلوب شدند. پارسیان معابد را غارت کردند، زیارتگاه‌ها را سوزاندند و آکروپولیس را با خاک یکسان ساختند؛ اما وقتی آتنی‌ها بازگشتند، بازمانده‌های شکسته آکروپولیس کهن را گرد آورده و در تپه‌ای که برآن ایستاده بود دفن کردند و دهه‌ها بعد، در دوران پریکلس، پارتنون را برافراشتند.» هدف این اظهارات چیست؟ آیا در شرایط فعلی ادامه مذاکرات با آمریکا نتایجی به همراه خواهد داشت؟ پاسخ به این پرسش‌ها را سیدکمال‌الدین سجادی، سخنگوی جبهه پیروان خط امام و رهبری در گفت‌وگوی مشروح با خبرنگار «آگاه» داد.

متن کامل این گفت‌وگو بدین شرح است:

■ آقای سجادی شما علاوه بر چهره حزبی به عنوان یک دیپلمات پیشین که عهده‌دار سفارت ایران در ویتنام بود شناخته می‌شوید و با کارکردهای وزارت امور خارجه و حوزه سیاست خارجی آشنایی دارید. به عنوان سوال نخست بفرمایید هدف وزیر امور خارجه آمریکا از توهین اخیر به تمدن ایرانی چه بود؟

حرف‌هایی که زده شد خیلی دور از ذهن نبود. کل تاریخ آمریکا ۲۵۰ ساله است، از این جهت رنج می‌برند که از تاریخ کمی برخوردار هستند و پر از جنایت و خیانت به ملت‌هاست پس درصدد هستند خود را به تاریخ دیگران مثل تاریخ یونان وصل کنند. در حالی که اگر رم را نگاه کنند، می‌بینند ما در آنجا هم دست برتر را داشتیم. در جنگ‌هایی که بین ایران و رم شد، مجسمه و دیوارنوشت آن موجود است که پادشاه رم در مقابل ما زانو زد. آنها که امروز اینچنین سخن می‌گویند تاریخ‌شان با خونریزی شروع شد و بعد در اکثر جنگ‌ها رد پای آمریکایی‌ها دیده می‌شود و آمارش موجود است، پس مدام در جنگ علیه ملت‌های دیگر بودند و الان جنایت، خیانت و شرارت‌شان علیه مسلمانان، فلسطینی‌ها، ایرانی‌ها، یمنی‌ها و سایر مردم کشورهای مستقل و آزادی‌خواه موج می‌زند.

حال با تاریخ ۲۵۰ ساله در مقابل تاریخ و تمدن ایرانی حرف می‌زنند! حرفی هم برای گفتن ندارند و بیشتر باعث تمسخرشان می‌شود. آنهایی که شناختی از تاریخ ایران دارند، به ترامپ و وزرای او توصیه می‌کنند تاریخ و تمدن ایران را بخوانند تا اینگونه تمسخر نشوند.

■ با این اوصاف می‌توان گفت، آمریکا با تمدن ایران مشکل دارد و ادعاها و درشت‌گویی‌های اخیر وزیر خارجه آمریکا به خاطر این بود که نتوانست در جنگ نظامی دست برتر را از آن خود کند و به تخریب تاریخ کهن ایرانی روی آورده است.

در تاریخ آمده که ایرانی‌ها در بسیاری از موارد پیروز میدان بوده‌اند. حالا در یک مورد. مسابقه ماراتن. پیروزی کسب و آن را در تاریخ‌شان ثبت کردند وگرنه اگر به تاریخ ایران مراجعه کنیم، پی خواهیم برد با شکست‌هایی روبه‌رو شده بودند و ایرانیان هیچگاه زیر بار آنان نرفته‌اند. در تاریخ تمدن اسلامی هم ایرانی‌ها و هم متفکران و نخبگان و هم سیاستمداران نقش مهمی داشتند. خدمات ایران و اسلام در کتاب معروف استاد شهید مرتضی مطهری به صورت مستند آمده است. جالب آنکه آنها علم‌شان را از کتاب‌های ایرانی همچون ابن سینا و زکریای رازی گرفته‌اند و همان‌طور که تاکید شد در قبال تاریخ کهن ما (ایران) احساس حقارت می‌کنند، ضمن آنکه انقلاب اسلامی پوزه آمریکا را به خاک مالید، منافع‌شان در منطقه با خطر مواجه شد و دست‌شان از ایران کوتاه شد. اینها از ما کینه دیرینه دارند، لذا هر کاری درباره شکست ایران از دست‌شان برمی‌آید انجام می‌دهند و تهدید به استفاده از بمب اتم می‌کنند. در همین رابطه امام جمعه موقت تهران حجت‌الاسلام حاج علی اکبری اخیرا در خطبه‌های نماز جمعه گفت که ما باید در دکترین هسته‌ای تجدید نظر کنیم.

■ آیا قبول دارید توهین‌های ترامپ و به خصوص وزیر خارجه او، بخشی از جنگ شناختی دشمن آمریکایی علیه ایران است؟

همین‌طور است. جنگ آمریکا علیه «جمهوری اسلامی» جنگ ترکیبی است. تمام تلاش‌شان را می‌کنند و از رسانه‌ها بهره می‌گیرند تا سیاست‌ها و اهداف‌شان را به پیش ببرند و از این طریق باورهای مردم ایران به ویژه نسل جوان را تغییر بدهند، اما نتوانسته‌اند.



■ چرا می‌گویید نتوانستند در برنامه‌های‌شان موفق عمل کنند؟ مصداقی‌تر توضیح می‌دهید؟ چراکه شاید برای مخاطب سوال پیش بیاید که آمریکا آمد و رهبر و فرماندهان ارشد ما را شهید کرد. از دید او (آمریکا) به اهدافش رسیده است اما امروز ما می‌گوییم به هیچ‌یک از برنامه‌های‌شان دست نیافته‌اند. باید به خوبی برگ‌های برنده‌ای که رو کرده‌ایم و از آن برخورداریم را برای بقیه تبیین کنیم. همان جهاد تبیینی که رهبر شهید فرموده بودند.

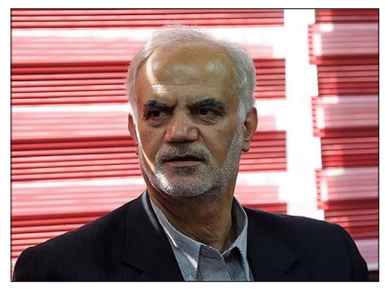

دشمن در به شهادت رساندن رهبر و آقای ما خطای راهبردی و شیطانی انجام داد اما نتیجه عکس گرفت. هرچند از وجود رهبرمان حضرت آیت‌الله سیدعلی خامنه‌ای محروم شدیم، اما اقدام آمریکا و رژیم صهیونی باعث مبعوث شدن مردم در صحنه شد و ولی‌نعمتان انقلاب همواره به انتقام و خون‌خواهی می‌اندیشند و پرچم سه رنگ و مقدس کشورشان را در خیابان‌ها و میادین بالا نگه داشته‌اند، بنابراین خباثت دشمن، مردم را علیه آنها بسیج کرد. انسجام کنونی مردم شاید با هیچ وسیله دیگری به دست نمی‌آمد اما با شهادت رهبر، فرماندهان ارشد نیروهای مسلح، دانشمندان و کودکان مظلوم میناب و لامرد، این انسجام به خوبی شکل گرفت و مردم ما نیز هرگز کوتاه نمی‌آیند، مسئولان نیز کوتاه نمی‌آیند.

■ آقای سجادی به نقش مسئولان اشاره کردید. تحرکات دستگاه دیپلماسی را در واکنش به مواضع موهن وزیر خارجه آمریکا چگونه ارزیابی می‌کنید؟ این پرسش را از آن جهت پرسیدم که شاهدیم برخی از خواص، این روزها خواهان مذاکره با طرف مقابل هستند.

طبیعتا مذاکره باید با نظر رهبری انقلاب و از سر قدرت باشد. به هر حال ما هم مبارزه در میدان و هم مذاکره را داریم. مذاکره کردن از موضع قدرت با موضع ضعف و «دیپلماسی التماسی» خیلی فرق می‌کند. مردم و رهبر انقلاب از وزارت خارجه و تیم مذاکره‌کننده انتظار دارند که اگر مذاکراتی صورت می‌گیرد، حتما از موضع قدرت باشد چون الان ما در موضع قدرت هستیم، برای آنکه به اهدافی که داشتند نرسیدند. یکی از پیروزی‌های ما همین تنگه هرمز است که پیروزی تاریخی محسوب می‌شود. این فقط نظر ما نیست، برخی از تحلیلگران آمریکایی هم تحلیل می‌کنند و می‌گویند ایران در نبرد با آمریکا پیروز شد! روشنفکران، اساتید جامعه‌شناسی و علوم سیاسی ایران هم، چنین نظری را نمایندگی می‌کنند. در این فضا، ترامپ دروغ می‌گوید و توئیت می‌زند، اما ادعاهایش را کسی باور نمی‌کند. نه تنها ما در ایران باور نمی‌کنیم بلکه دنیا هم باور نمی‌کند. در اصل آمریکا شکست مفتضحانه‌ای در جنگ با ایران خورد و اگر بخواهند ادامه بدهند، دوباره شکست خواهند خورد. نکته دیگر آنکه مذاکره اگر از موضع قدرت باشد می‌تواند بخشی از ادامه جنگ باشد.

■ دو سوال دیگر درباره مواضع محمدجواد ظریف داریم. او در یک سخنرانی که مربوط به قبل است و به تازگی بازتاب پیدا کرده، به منتقدان برجام تاخت و ادعاهایی را پیرامون منطقه مطرح کرد. پاسخ شما به ادعاهای وزیر دولت دوازدهم چیست؟

خوب است رسانه‌ها در مورد عملکرد آقای ظریف بحث و بررسی بیشتری داشته باشند. متن برجام را درست و حسابی نخواند و آن قضیه مکانیسم ماشه پیش آمد، باید در اصل جوابگوی تاریخ و جوابگوی مردم ما باشند که چرا این اشتباهات را در برجام مرتکب شده‌اند. پس بهتر است اول جواب این موارد که به اسم او زده شده را بدهد؛ بعد بیاید اثبات کند که واقعا ایران دوست است و می‌تواند به انقلاب اسلامی خدمت کند یا نمی‌تواند. وقتی متن برجام را یک وزیر خارجه درست نخواند یا متوجه نشود، دیگر چه حرفی برای گفتن دارد.

■ ظریف در سخنرانی خود پرسید «چرا سفرای ما در منطقه از نیروی قدس انتخاب می‌شوند» و در پاسخ مدعی شد چون کشورهای منطقه را تهدید می‌بینیم. ما تهدید می‌بینیم؟!

به هیچ وجه؛ ما هرگز با نگاه تهدیدآمیز به کشورهای منطقه نگاه نکرده‌ایم. همواره مسئولان ایران و مردم نگاه برادرانه‌ای داشته و دارند، اما آنها بعد از پیروزی انقلاب اولین ساختاری که با اشاره آمریکا ایجاد کردند، شورای همکاری خلیج فارس برای ضدیت با ایران بود. همچنین بسیاری از سرزمین‌های‌شان را (بحرین، قطر و امارات) در اختیار دشمن ما قرار داده‌اند که از آنجا به ما حمله شود. آنها نگاه بدبینانه و منافقانه علیه ما داشته‌اند؛ هرگز جمهوری اسلامی ایران به کشورهای منطقه به عنوان دشمن یا تهدید نگاه نکرده است و همواره کمک کار بوده است. مگر ما کم به کویت کمک کرده‌ایم! بهترین راه این است: با ایران همکاری کنند و امنیت خلیج فارس را خود اهالی منطقه خلیج فارس تامین کنند؛ نه اینکه از آمریکا بیایند و زور بگویند و حتی نتوانند امنیت خود را تامین کنند، چه برسد به امنیت اعراب خلیج فارس را!

رئیس کمیسیون ویژه حمایت از تولید مجلس به «آگاه» خبر داد

۴۰ درصد واگذاری‌های سالانه دولت برای سهام عدالت

سهام عدالت از جمله طرح‌های اقتصادی مهمی است که با هدف توزیع عادلانه ثروت، گسترش مالکیت عمومی و فراهم کردن امکان بهره‌مندی اقشار مختلف جامعه از دارایی‌های دولتی در دهه ۸۰ به اجرا درآمد. در چارچوب این طرح، میلیون‌ها نفر از شهروندان ایرانی مشمول دریافت سهام شرکت‌های دولتی شدند تا علاوه بر برخورداری از منافع حاصل از فعالیت این شرکت‌ها، زمینه مشارکت گسترده‌تر مردم در اقتصاد نیز فراهم شود. با این حال، گذشت نزدیک به دو دهه از آغاز اجرای طرح نشان داده است که تحقق اهداف اولیه سهام عدالت، صرفا به واگذاری سهام محدود نمی‌شود و به سازوکارهای شفاف و کارآمد برای مدیریت مالکیت، توزیع سود و استفاده از منابع حاصل از آن نیز نیاز دارد. براساس برآوردهای مطرح‌شده از سوی مسئولان، سهام عدالت امروز دارایی بزرگی را در اختیار میلیون‌ها ایرانی قرار داده است؛ دارایی‌ای که ارزش آن به بیش از دو هزار همت می‌رسد و سود سالانه آن نیز می‌تواند نقش قابل توجهی در اقتصاد کشور ایفا کند. با وجود این ظرفیت، موضوعاتی همچون وضعیت شرکت‌های تعاونی شهرستانی، نحوه فعالیت شرکت‌های سرمایه‌گذاری استانی، چگونگی تقسیم سود سهام، تعیین تکلیف سهام متوفیان و وضعیت افرادی که از دریافت سهام عدالت جا مانده‌اند، همچنان از مسائل مهم این حوزه به شمار می‌روند. این چالش‌ها در کنار ابهامات حقوقی و اجرایی، ضرورت بازنگری در چارچوب قانونی سهام عدالت را بیش از گذشته نمایان کرده است. از سوی دیگر، سهام عدالت صرفا موضوعی مرتبط با پرداخت سود به خانوارها نیست؛ بلکه می‌تواند ابزاری برای تقویت تولید، توسعه سرمایه‌گذاری در استان‌ها و شهرستان‌ها و افزایش مشارکت مردم در فعالیت‌های اقتصادی باشد. تحقق این ظرفیت مستلزم آن است که حدود اختیارات دولت، مجلس، سهامداران و نهادهای واسط به‌روشنی مشخص شود و سازوکارهای قانونی لازم برای تصمیم‌گیری درباره منابع و دارایی‌های مرتبط با سهام عدالت وجود داشته باشد. در چنین شرایطی، چگونگی استفاده از سود سالانه این سهام و نحوه هدایت آن به سمت فعالیت‌های مولد، در کنار ضرورت صیانت از حقوق مالکان، اهمیت ویژه‌ای پیدا می‌کند. در همین راستا، مجلس شورای اسلامی و کمیسیون ویژه حمایت از تولید و نظارت بر حسن اجرای سیاست‌های اصل ۴۴ قانون اساسی، اقداماتی را برای اصلاح قانون در این بخش در دست تهیه دارند. اصلاح برخی مواد قانون اجرای سیاست‌های کلی اصل ۴۴، تعیین تکلیف وضعیت شرکت‌های تعاونی شهرستانی و سرمایه‌گذاری استانی، شفاف‌سازی نوع مالکیت سهامداران و ایجاد ظرفیت قانونی برای اختصاص بخشی از واگذاری‌های سالانه دولت به سهام عدالت، از جمله محورهای مطرح‌شده در این روند است. همچنین تعیین تکلیف جاماندگان و ارائه گزارش نظارتی به صحن مجلس در دستور کار قرار گرفته است. برای بررسی ابعاد این اصلاحات، مشکلات موجود و چشم‌انداز آینده سهام عدالت، با محسن زنگنه، رئیس کمیسیون ویژه حمایت از تولید و نظارت بر حسن اجرای سیاست‌های اصل ۴۴ قانون اساسی و نماینده مردم تربت حیدریه و مه ولات در مجلس شورای اسلامی، به گفت‌وگو نشسته‌ایم:



■ برای آغاز بحث، سهام عدالت با چه هدفی شکل گرفت و این طرح در طول سال‌های گذشته چه مسیری را طی کرده است؟

در دهه ۸۰ و در راستای سیاست‌هایی که دولت وقت در خصوص توزیع عادلانه ثروت داشت، در ذیل قانون اجرای اصل ۴۴ قانون اساسی، بحث سهام عدالت مطرح شد. در آن زمان حدود ۴۹ میلیون نفر از هموطنان عزیزمان مشمول دریافت سهام عدالت شدند و سهام بیش از ۴۰ شرکت در اختیار این افراد قرار گرفت که ارزش فعلی سهام این شرکت‌ها ذیل سهام عدالت، بیش از دو هزار همت برآورد می‌شود. در ۱۰ سال نخست مقرر شد سود، به عنوان مبلغ سهام، به سازمان خصوصی‌سازی و در واقع دولت واگذار شود که این روند تقریبا تا سال ۱۳۹۸ ادامه داشت و از سال ۱۳۹۹ به بعد، عملا مالکیت این سهام به‌صورت قطعی در اختیار مردم قرار گرفت.

■ با توجه به اینکه از سال ۱۳۹۹ مالکیت سهام عدالت به‌صورت قطعی در اختیار مردم قرار گرفته است، اجرای قانون در این دوره با چه مشکلات و چالش‌هایی مواجه بوده و مهم‌ترین خلأهای موجود در این زمینه چیست؟

از سال ۱۳۹۹ تاکنون یعنی تا سال ۱۴۰۵، در اجرای قانون سهام عدالت با چالش‌های بسیار زیادی مواجه بوده‌ایم. یکی از این چالش‌ها، شرکت‌های تعاونی شهرستانی است که در قانون و در ماده ۳۵ قانون اجرای سیاست‌های کلی اصل ۴۴ برای آنها جایگاهی در نظر گرفته شده بود، اما عملا این شرکت‌ها آن جایگاه و سهمی را که قانونگذار برای مدیریت سهام عدالت مدنظر داشت، در اختیار نداشتند. موضوع دیگر، نحوه تقسیم سود سهام بود که در این زمینه نیز موارد متعددی وجود داشت. همچنین موضوع متوفیان که تعداد آنان قابل توجه بود. همچنین برخی از افرادی که جا مانده‌اند و سهام عدالت به آنها نرسیده است، از دیگر مسائل مهم در این حوزه محسوب می‌شود.

■ با توجه به ارزش قابل توجه سهام عدالت و سود سالانه آن، چه ضرورتی وجود دارد که نگاه به این طرح از پرداخت سود به مشمولان فراتر برود و ظرفیت‌های آن برای رونق اقتصادی کشور مورد استفاده قرار گیرد؟

مهم‌تر از همه این است که چگونه می‌توانیم از این سهام عدالت و سودی که هر ساله ایجاد می‌کند، برای رونق اقتصادی کشور، توسعه تولید و مردمی‌سازی اقتصاد استفاده کنیم. سود سهام عدالت در سال گذشته حدود ۲۰۰ هزار میلیارد تومان بوده است. در یک سال گذشته، دولت ورود خوبی به این موضوع داشت تا بتواند مقداری اصلاح و نظم در این حوزه ایجاد کند، اما بعضا نمایندگان مجلس و کمیسیون‌های تخصصی نظرات دیگری داشتند. در نهایت، طی جلسات متعددی که با هیات رئیسه مجلس، نایب‌رئیس اول مجلس، دولت، وزیر اقتصاد و اعضای کمیسیون‌های اجتماعی، اقتصادی و جهش تولید مجلس داشتیم، به این جمع‌بندی رسیدیم که این ابهامات به دلیل ضعف در قانون بوده و بهترین راه این است که قانون را اصلاح و شفاف کنیم تا هم دولت و هم مجلس بتوانند مسیر را به درستی پیش ببرند.

■ در همین راستا، کمیسیون ویژه حمایت از تولید و سایر بخش‌های مجلس چه اقداماتی را برای اصلاح قانون سهام عدالت انجام داده‌اند و این اصلاحات چه موادی از قانون را دربرمی‌گیرد؟

* تاکنون کمیته، چند جلسه برگزار کرده و جلسات متعددی نیز در کمیسیون اصل نود با زحمت آقای پژمانفر، رئیس این کمیسیون برگزار شده است. در این جلسات تقریبا در برخی حوزه‌ها به جمع‌بندی‌هایی رسیده‌ایم. اصلاحاتی در برخی مواد از جمله مواد ۳۴، ۳۵، ۳۷ و ۳۸ قانون اجرای سیاست‌های کلی اصل ۴۴ در نظر گرفته شده و احتمالا چندین الحاق نیز به قانون اضافه خواهد شد که عمدتا با هدف شفاف‌سازی قانون است.

■ شفاف‌سازی قانون در چه حوزه‌هایی دنبال می‌شود و اصلاحات پیش‌بینی‌شده چه تغییری در وضعیت شرکت‌های تعاونی شهرستانی و شرکت‌های سرمایه‌گذاری استانی ایجاد خواهد کرد؟

شفاف‌سازی نوع مالکیت سهامداران، تعیین تکلیف شرکت‌های تعاونی شهرستانی و شرکت‌های سرمایه‌گذاری استانی و همچنین مشخص کردن شیوه ورود این شرکت‌ها به امر سرمایه‌گذاری در استان‌ها و شهرستان‌های خود، از جمله محورهای این اصلاحات است که مواد خوبی در این زمینه تنظیم شده است. امیدواریم در جلسات آتی، این مباحث دنبال و نهایی شود. یک گزارش نظارتی نیز در کمیسیون ویژه حمایت از تولید انجام شده است که مقرر شد این گزارش ذیل ماده ۱۰۷ یا ماده ۴۵ قانون آیین‌نامه داخلی مجلس، طی هفته‌های آینده به صحن مجلس ارائه شود.

■ یکی از موضوعات مهم در حوزه سهام عدالت، تعیین تکلیف افرادی است که با وجود گذشت سال‌ها از اجرای طرح، همچنان از دریافت سهام جا مانده‌اند. مجلس برای حل این مسئله چه راهکاری در نظر گرفته است؟

خبر خوش این است که در این قانون ظرفیت‌هایی داریم و دولت را مکلف می‌کنیم که بر اساس صدر ماده ۳۴ قانون اجرای سیاست‌های کلی اصل ۴۴، تا ۴۰ درصد از واگذاری‌هایی را که هر سال انجام می‌دهد، به سهام عدالت اختصاص دهد. همان‌طور که مستحضرید، یکی از منابع بودجه، واگذاری سهام شرکت‌های دولتی است. ما دولت را مکلف کرده‌ایم که تا ۴۰ درصد از این واگذاری سهام را به سهام عدالت اختصاص دهد. همچنین دولت را مکلف کرده‌ایم که کل مشمولان دهک‌های یک تا ششم را به ترتیب اولویت، هر سال به‌روزرسانی کند. همچنین در یکی دیگر از موارد، به مجلس اختیار داده شده است تا در بودجه‌های سنواتی، میزان سهامی را که دولت از طریق واگذاری باید در اختیار سهام عدالت قرار دهد، تعیین کند. با این موارد اصلاحی، امیدواریم بتوانیم وضعیت جاماندگان سهام عدالت را نیز تعیین تکلیف کنیم.



علی‌اکبر ولایتی، مشاور رهبر انقلاب در امور بین‌الملل:
آمریکا با تمدن ایران قوی و مستقل، مشکل دارد

یکشنبـه/۱۹ مهر ۱۴۰۵/ شماره ۶۶۰

آمریکا برای رهایی از بحران سوخت، به روسیه متوسل شد
ترامپ در بن‌بست هرمز



دونالد ترامپ، رئیس جمهور آمریکا برای پایین آوردن قیمت نفت و گازوئیل، دست به دامن روسیه شد و از ولادیمیر پوتین، رئیس جمهور روسیه خواست که با صادرات و عرضه گازوئیل به بازارهای جهانی موافقت کند.

چند روز دیگر یعنی در سوم نوامبر برابر با ۱۲ آبان، انتخابات میان دوره‌ای کنگره آمریکا برگزار خواهد شد. تمامی ارزیابی ها و نظرسنجی ها بیانگر آن است که جمهوری‌خواهان به‌واسطه کارنامه ننگین ترامپ، رئیس جمهور آمریکا و هم‌حزبی خود، متحمل شکست سنگین خواهند شد و مجلس نمایندگان به طور قطع و احتمالا مجلس سنا، از تسلط جمهوری‌خواهان خارج خواهد شد.

وقتی دموکرات‌ها بر کنگره آمریکا مسلط شوند، آنگاه به سرعت فرآیند استیضاح ترامپ را آغاز و هر لایحه‌ای که دولت ترامپ ارائه دهد را رد می‌کنند. آنگاه ترامپ در ادامه مسیرش به عنوان رئیس جمهور آمریکا، با مشکلات و موانع عدیده مواجه‌می‌شود.

بنابراین ترامپ تا موعد برگزاری انتخابات میان دوره‌ای کنگره، دست به هر کاری خواهد زد تا کارنامه‌اش را اندکی بهبود بخشد و از شکست هم‌حزبی‌های جنگ‌طلبش در انتخابات کنگره جلوگیری کند.

یکی از اقدامات انتخاباتی ترامپ، به در و دیوار زدن برای کاهش قیمت سوخت در آمریکاست؛ سوخت در آمریکا یک حوزه استراتژیک است و بالا و پایین رفتنش، رئیس جمهور و سناتور عوض می‌کند. ترامپ با حماقتی که در تجاوز به ایران کرد، سبب شد تنگه هرمز مسدود شود و قیمت نفت و گازوئیل سر به فلک بکشد؛ ترامپ که ناتوان و علیل از بازکردن قفل تنگه هرمز است، به روسیه متوسل شده تا مسکو گازوئیلش را به بازار عرضه کند و اینچنین از قیمت گازوئیل در داخل آمریکا بکاهد.

اما بسیاری از تحلیلگران معتقدند که گازوئیل صادراتی روسیه هم دوای درد ترامپ نخواهد بود و این مقدار گازوئیل نهایتا کفاف یک صبح تا ظهر آمریکایی‌های سوخت‌خوار را بدهد.

به نوشته رسانه‌ها، توافق اولیه پوتین با ترامپ، عرضه فقط ۳۰۰ هزار تن گازوئیل روسیه به آمریکاست؛ این در حالی است که واردات ۳۰۰ هزار تن گازوئیل از روسیه، مصرف نیم‌روز آمریکا را کفاف می‌دهد. برآوردها نشان می‌دهد ۳۰۰ هزار تن گازوئیل معادل حدود دو میلیون و خرده‌ای بشکه است. با در نظر گرفتن مصرف روزانه حدود ۳.۹ میلیون بشکه فرآورده‌های میان تقطیر در آمریکا، این حجم معادل تقریبا ۱۳ الی ۱۵ ساعت مصرف روزانه این گروه از سوخت‌ها خواهد بود. بنابراین، درصورت ورود کامل محموله ۳۰۰ هزار تنی به آمریکا، حجم آن معادل حدود نیم‌روز مصرف این کشور است.

به طور کلی، ترامپ در تقلا برای جلوگیری از شکست حتمی جمهوری‌خواهان در انتخابات میان‌دوره‌ای کنگره و مهار جهش قیمت سوخت که ناشی از سیاست‌های تنش‌زای او در تنگه هرمز است، به روسیه متوسل شده است. با این حال، توافق برای دریافت ۳۰۰ هزار تن گازوئیل عملا یک مانور تبلیغاتی است؛ چرا که این حجم ناچیز، تنها تکافوی نیم‌روز از نیاز بازار آمریکا را می‌دهد و تغییری در بن بست استراتژیک واشنگتن در حوزه انرژی ایجاد نمی‌کند.

خشم کی‌یف از توافق گازوئیلی ترامپ و پوتین

اوکراین با انتقاد شدید از توافق دونالد ترامپ و ولادیمیر پوتین برای عرضه گازوئیل روسیه به بازارهای جهانی مدعی شد هرگونه تسهیل تحریم‌ها علیه مسکو بی‌نتیجه و به زیان صلح بوده و اینکه کی‌یف حاضر به اجرای فوری آتش‌بس در حوزه انرژی است.

ولودیمیر زلنسکی، رئیس جمهور اوکراین، در پیامی در شبکه اجتماعی ایکس اعلام کرد که پیشرفت‌هایی در دو حزبی از کنگره آمریکا را در کی‌یف پذیرفته و در دیدار با آنان خواستار تشدید تحریم‌ها و افزایش فشار بر روسیه و همچنین حمایت بیشتر از اوکراین شده است.

زلنسکی با اشاره به گفت‌وگوی تلفنی ترامپ و پوتین گفت: روز جمعه، گفت‌وگویی میان رهبران آمریکا و روسیه انجام شد؛ گفت‌وگویی که به نتیجه‌ای متفاوت می‌انجامد. او با ادعای اینکه افزایش حملات هوایی روسیه به اوکراین در روزهای اخیر با هدف جبران ناتوانی مسکو در تحقق اهدافش در میدان نبرد صورت می‌گیرد، مسکو را به تلاش برای بستن معامله‌های پشت پرده‌ای به منظور کاهش فشار بر روسیه و خرید زمان و فرصت بیشتر برای جنگ متهم کرد. رئیس جمهور اوکراین مدعی شد: هرگونه تسهیل تحریم‌ها علیه روسیه بدون یک توافق روشن و پایدار برای کاهش تنش با این کشور، نشانه آشکار ضعف است.

او مدعی آمادگی کی‌یف برای اتخاذ اقدام‌های متقابل در مسیر کاهش تنش با مسکو شد و گفت حملات اوکراین به پالایشگاه‌های نفت روسیه و دیگر تاسیسات این کشور، پاسخی به حملات روسیه به زیرساخت‌های انرژی اوکراین است. زلنسکی در ادامه اظهاراتش گفت: هدیه دادن به پوتین نه صلح به همراه خواهد داشت و نه هیچ سودی برای جهان متمدن دارد. روسیه بهای این گازوئیل را با ترور و خیانت بیشتر پرداخت خواهد کرد.

او گفت: اجازه دادن به روسیه برای فروش فرآورده‌های نفتی، سرمایه‌گذاری در جنگی است که باید پایان یابد، نه اینکه طولانی شود. آنچه لازم است کاهش تنش واقعی با روسیه بر پایه عمل متقابل است.

در همین چارچوب، آندری سیبی‌ها، وزیر خارجه اوکراین نیز با انتقاد از کاهش تحریم‌ها علیه روسیه ادعا کرد که این اقدام نه به برقراری صلح کمک می‌کند و نه موجب بهبود وضعیت بازارهای جهانی می‌شود. به گزارش شبکه الجزیره، سیبی‌ها گفت: کاهش تحریم‌ها ما را به صلح نزدیک نمی‌کند و به بازارهای جهانی نیز کمکی نمی‌کند.

وی تاکید کرد تنها راهی که می‌تواند به طور واقعی موجب کاهش قیمت‌ها شود، دستیابی به توافقی برای برقراری آتش‌بس در حوزه انرژی است. وزیر خارجه اوکراین با اعلام آمادگی کی‌یف برای اجرای فوری چنین آتش‌بسی گفت امکان وادار کردن مسکو به پذیرش این پیشنهاد وجود دارد.

عصبانیت زلنسکی از هدیه تولد ترامپ به پوتین

این در حالی است که باراک راوید، خبرنگار پایگاه خبری اکسیوس نیز با اعلام گفت‌وگوی تلفنی خود با زلنسکی به نقل از وی نوشت که رئیس جمهور اوکراین تصمیم ترامپ برای لغو یک جانبه تحریم‌ها علیه روسیه و اجازه صادرات گازوئیل را نه عادلانه و نه صادقانه توصیف کرده است. زلنسکی در این گفت‌وگو با ابراز خشم گفت: می‌دانید، به نظر می‌رسد این یک هدیه تولد برای پوتین است. این واقعا فاجعه‌بار به نظر می‌رسد. اشاره او به تولد پوتین در روزهای گذشته است.

اظهارات مقام‌های اوکراینی پس از آن مطرح شد که ترامپ از نتیجه گفت‌وگویی بسیار موفق با پوتین خبر داد و اعلام کرد در جریان این گفت‌وگو توافق شده است روسیه فورا بیش از ۳۰۰ هزار تن گازوئیل به بازارهای آمریکا و جهان عرضه کند. ترامپ در پلتفرم تروث سوشال خود نوشت که روسیه در ماه نوامبر ۵۰۰ هزار تن دیگر و بلافاصله پس از آن یک میلیون تن دیگر گازوئیل عرضه خواهد کرد. به گفته وی، سه میلیون تن دیگر نیز در بازه زمانی کوتاه و بسته به وضعیت پالایشگاه‌های گازوئیل روسیه تحویل داده خواهد شد. پوتین نیز پس از این گفت‌وگو اعلام کرد مسکو آماده تامین نفت و فرآورده‌های نفتی برای آمریکا و بازارهای جهانی است.

رئیس جمهور روسیه ورود نفت این کشور به بازار آمریکا را دارای پیامدهای مثبت برای اقتصاد جهانی دانست. ترامپ که به دلیل بحران تنگه هرمز و افزایش شدید قیمت سوخت در آستانه انتخابات میان‌دوره‌ای کنگره تحت فشار شدید قرار دارد، پیش از این از اوکراین خواسته بود که حملات به پالایشگاه‌های روسیه را متوقف کند. تصمیم اخیروی، که پس از تماس تلفنی با پوتین اعلام شد، موجب شوکه شدن اوکراین و بسیاری از دولت‌های اروپایی شده و بحرانی تازه میان آمریکا و متحدان غربی‌اش ایجاد کرده است.

یمن، دمار از روزگار متجاوزین سعودی درآورد
ریاض، شهر بی‌دفاع

حملات موشکی و پهپادی یمن به عمق عربستان، پروازها در فرودگاه‌های ریاض و جده را متوقف کرد.

منابع خبری منطقه روز شنبه از توقف همزمان پروازها در دو فرودگاه بین‌المللی جده و ریاض در پی حملات نیروهای مسلح یمن خبر دادند. بر اساس گزارش‌های منتشر شده، در پی حمله موشکی یمن به پایتخت عربستان، تردد هواپیماها در فرودگاه بین‌المللی ملک خالد ریاض به‌طور موقت متوقف شد. پس از آن نیز ترافیک هوایی در فرودگاه عبدالعزیز جده متوقف شد. منابع خبری منطقه گزارش دادند که در ظهر روز شنبه، اختلال در حرکت هوایی چهار فرودگاه عربستان سعودی ثبت شده است. این چهار فرودگاه عبارتند از: جده، ریاض، احساء و دمام. همزمان، منابع متعدد از شنیده شدن صدای انفجارهای مجدد در ریاض خبر دادند.

حمله به تاسیسات انرژی در شرق عربستان

منابع خبری از بلند شدن ستون‌های دود از یکی از تاسیسات انرژی در شرق عربستان سعودی، به دنبال حمله بامدادی روز شنبه یمنی‌ها خبر دادند. منابع خبری گزارش دادند، در پی حملات یمنی‌ها، ستون عظیمی از دود سیاه از تاسیسات گازی شدقم در استان الاحساء در شرق عربستان سعودی به هوا برخاسته و این دود تا صبح روز شنبه همچنان از طریق ماهواره‌ها قابل رویت بود. حملات موشکی و پهپادی یمن به عمق عربستان در پاسخ به ۷۷ حمله هوایی و موشکی عربستان سعودی به صنعا، الجوف، تعز، حجه، صعده و مأرب طی روز جمعه انجام شده است. سرتیپ یحیی سریع، سخنگوی رسمی نیروهای مسلح یمن، جمعه شب با صدور بیانیه‌ای اعلام کرد که جنگنده‌های عربستان سعودی طی ۲۴ ساعته گذشته ۷۷ حمله هوایی و موشکی علیه یمن انجام داده‌اند. بر اساس این بیانیه، این حملات اهداف و اماکن غیرنظامی را در صنعا و استان‌های مأرب، صعده، الجوف، حجه، تعز و عمران هدف قرار داده است. وی افزود که با احتساب این ۷۷ حمله، مجموع حملات هوایی و موشکی عربستان سعودی از آغاز تشدید تنش تاکنون به ۱۹۳۴ فقره رسیده است.

یمن: فرصتی به عربستان نمی‌دهیم

در حالی که یمنی‌ها همچنان به معادلات چندگانه خود علیه عربستان در پاسخ به تجاوزات و محاصره این کشور ضد یمن ادامه می‌دهند و طی روزهای گذشته عملیات‌ها در داخل خاک عربستان به شکل قابل توجهی افزایش یافته، محمد طاهر انعم، مشاور رئیس شورای عالی سیاسی یمن طی سخنانی بر موضع واحد یمنی‌ها در مقابله با تجاوزات دشمن تاکید کرده و گفت: مردم یمن به میادین آمده‌اند تا بگویند مقابل دشمن می‌ایستند.

محمد طاهر انعم افزود: ملت یمن بیرون آمدند تا بگویند که از رهبری و نیروهای مسلح خود حمایت می‌کنند، مقابل دشمن سعودی می‌ایستند و خواستار ادامه فشار به سعودی تا زمان لغو محاصره هستند.

وی با توصیه به همه کشورها در مورد گرفتار نشدن در دام عربستان اظهار داشت: امیدواریم هیچ کشوری در گیر تجاوز علیه ما نشود، زیرا همه می دانند که یمن برخلاف عربستان سعودی طرف متجاوز نیست و به کسی حمله نمی‌کند. این مقام یمنی هشدار داد: هر کشوری که یمن را هدف قرار دهد، هدف قرار خواهد گرفت و از عبور کشتی‌های آن از تنگه باب‌المندب و دریای سرخ جلوگیری خواهد شد.

مشاور رئیس شورای عالی سیاسی یمن تاکید کرد: مناطق اشغالی یمن به تدریج توسط رزمندگان ما آزاد می‌شوند و منطقه جبل حبشی آخرین منطقه خارج از شهر تعزاست که آزاد می‌شود.

محمد طاهر انعم تصریح کرد: ما در هر صورت وارد شهر تعز خواهیم شد، اما امیدواریم که در داخل آن جنگی رخ ندهد و مزدوران وابسته به دشمن سعودی خودشان عقب نشینی کنند. وی خاطرنشان کرد: درگیری‌ها در ساحل غربی نشان‌دهنده تلاش ناامیدانه عربستان برای خروج آبرومندانه از این باتلاق بعد از پیشروی سریع نیروهای مسلح یمن است.

مقام مذکور یمنی تاکید کرد: عربستان سعودی مزدورانی را برای سیطره بر باب‌المندب یا ذباب فرستاده و مدام در حال جعل داستان و صحبت درباره پیروزی‌های خیالی است و در مورد کنترل بر این مناطق دروغ می‌گوید. مشاور رئیس شورای عالی سیاسی یمن افزود: عربستان سعودی باید باب‌المندب را فراموش کند و بر فرودگاه‌ها، میادین نفتی و خط لوله شرق-غرب که ما هدف قرار می‌دهیم، تمرکز کند. وی در ادامه تاکید کرد که ما به عربستان سعودی فرصتی برای بهبود وجهه خود نخواهیم داد؛ بلکه باید غرامت یمنی‌ها را بپردازد و محاصره را لغو کند.

عربستان مقابل یمن رسوا و درمانده شده است

از سوی دیگر، نصرالدین عامر، رئیس بخش رسانه‌ای انصارالله و رئیس هیات مدیره خبرگزاری سبا نیز در سخنانی به همین منظور اعلام کرد: رژیم سعودی که قبل از این با اهداف جاه‌طلبانه‌ای وارد جنگ علیه یمن شده بود، امروز کاملا درمانده و رسوا شده و حتی تشکیلات پدافندی چند لایه آن هم نمی‌تواند از عربستان محافظت کند.

نصرالدین عامر در گفت‌وگو با وب‌سایت المسیره اظهار داشت که عربستان همچنین طی دو سال گذشته تشکیلات پدافندی خود را برای محافظت از رژیم صهیونیستی فرسوده کرده و اکنون به دنبال ناجی می‌گردد و قدرت ایستادن مقابل یمن را ندارد. وی تاکید کرد: سعودی‌ها حتی قادر به رهگیری یک پهپاد که تاسیسات آرامکو را هدف قرار داده و آتش‌سوزی بزرگی به پا کرد نیز نیستند و این نشان‌دهنده برتری نظامی، صنعتی و تاکتیکی یمن است.

این مقام یمنی با اشاره به هماهنگی و انسجام فوق‌العاده و بی‌نظیر بین رهبری و مردم یمن اظهار داشت که اگر از مردم یمن در مورد تمایل‌شان برای لغو محاصره، محافظت از منابع و دارایی‌های استراتژیک خود مانند باب‌المندب و امتناع از تحویل آنها به قدرت‌های خارجی، آمریکایی‌ها، رژیم اسرائیل و سعودی‌ها سوال شود، آنها بدون هیچ شکی پاسخ منفی خواهند داد.

رئیس بخش رسانه‌ای یمن خاطرنشان کرد: میلیون‌ها تن از مردم یمن به میادین می‌آیند تا موضع شرافتمندانه خود را در حمایت از رهبری خود تایید کنند. مرحله فعلی بسیار حساس است و ایجاب می‌کند که مردم یمن، مانند همیشه، حتی در سخت‌ترین شرایط، در مواجهه با دشمن حضور داشته باشند و این حضور را به وضوح می‌بینیم. وی در ادامه از فریب خوردگان خواست که به آغوش میهن برگردند و گفت: هر کسی که شاهد اقدامات و سابقه جنایتکارانه دشمن سعودی در سرزمین‌های اشغالی یمن بوده است، ماهیت واقعی این دشمن را درک می‌کند، دشمنی که کسانی را که در کنار آن ایستاده‌اند تحقیر و رها می‌کند.

مقام مذکور یمنی با بیان اینکه سعودی‌ها می‌خواهند با دروغ پردازی بر شکست‌های خود سرپوش بگذارند، گفت: ضعف و کاستی‌های نظامی آشکار دشمن سعودی باعث شده تا به دروغ‌های رسانه‌ای متوسل شود و به همین منظور، نبرد رسانه‌ای، بخش قابل توجهی، یعنی بیش از ۵۰ درصد را در این جنگ به خود اختصاص داده است.

نصرالدین عامر در پایان نسبت به خطر سوء استفاده از ابزارهای رسانه‌ای که روایت‌های دشمن را تبلیغ می‌کنند مانند العربیه، الحدث، الجزیره و... هشدار داده و اعلام کرد که رسانه‌های حرفه‌ای منطقه‌ای و بین‌المللی هرگز نمی‌توانند به جعل داستان و دروغ‌پردازی مانند نبردهای ساختگی در ساحل غربی یمن متوسل شوند.

واقعیت سفر وزیر دفاع عربستان سعودی در فروردین ۱۴۰۴ به ایران چه بود؟
تحلیل کجکی آقای ظریف

حسین سلمانی- خبرنگار گروه سیاسی: بازهم محمدجواد ظریف، وزیر امور خارجه پیشین کشورمان، خبرساز و حاشیه‌ساز شده است؛ این بار فیلمی از سخنان وی منتشر شده که زمان آن معلوم نیست و در آن فیلم، چند اشتباه فاحش و خلاف‌گویی به منصه ظهور می‌رسد.

ظریف در آن فیلم که زمانش مجهول است، به سفر خالد بن سلمان، وزیر دفاع عربستان سعودی به تهران و مشرف شدن او به محضر امام شهید در مقطع فروردین ۱۴۰۴ اشاره می‌کند. ظریف در یک تحلیل سطحی و باسمه‌ای، با استنتاج مغلوط از دیدار وزیر دفاع سعودی با امام شهید، می‌گوید که ما اشتباه کردیم که به فلان مداح تریبون دادیم تا از آل‌سعود، بد بگوید و سعایت کند. در واقع، ظریف می‌گوید ما تندروی کردیم و از آل‌سعود، بد گفتیم و سپس، همین ما، مجبور شدیم وزیر دفاع سعودی را به محضر رهبر انقلاب نیز ببریم تا به نوعی از آل‌سعود دلجویی کنیم و به جهانیان بگوییم که ما محتاج سعودی‌ها هستیم!



در اینجا باید به جناب ظریف گفت که از قضا در حال اشتباه فاحش و تحلیل معوج و کجکی است و اساسا یکی از بزرگ‌ترین اشتباهات وزارت امور خارجه دولت پزشکیان که به نظر تحت مشاوره‌های جناب ظریف بود، در همان مقطع فروردین ۱۴۰۴ یعنی چند هفته پیش از جنگ ۱۲ روزه رخ داد؛ اما ماجرا چه بود؟ در ۱۸ فروردین ۱۴۰۴ برابر با هفت آوریل ۲۰۲۵، بازار سهام آمریکا به واسطه جنگ تعرفه‌ای دونالد ترامپ، رئیس جمهور آمریکا سقوط کرد و قیمت نفت بالا رفت. در همان مقطع، ترامپ توییت زد که قیمت نفت را پایین می‌آورم؛ همان روز نیز با نتانیاهو، نخست‌وزیر رژیم صهیونیستی در کاخ سفید دیدار کرد و برای اولین بار گفت که می‌خواهم ویتکاف مشاورم را عازم مسقط عمان کنم تا با ایرانی‌ها مذاکره کند.

همزمان خالد بن سلمان، وزیر دفاع عربستان سعودی هم به تهران آمد و مقامات دولت پزشکیان و سیدعباس عراقچی، وزیر امور خارجه، او را به دیدار امام شهید نیز بردند. در جریان حضور خالد بن سلمان در ایران، آل جابر، مسئول پرونده یمن در عربستان نیز همراه او آمده بود. در واقع ترامپ و آل سعود به عنوان غلام حلقه به گوش ترامپ، می‌خواستند با ایران به‌صورت صوری مذاکره کنند تا ایران و یمن در خلیج فارس شلوغ‌کاری نکنند و قیمت نفت بالاتر نرود. در همان مقطع زمانی، بسیاری از تحلیلگران گفتند که ایران اشتباه کرد که از خالد بن سلمان میزبانی کرد و وزیر دفاع سعودی را به حضور پذیرفت؛ بلکه ایران باید به آمریکا این پالس را می‌داد که می‌خواهد با قیمت نفت بازی کند و قیمت نفت در دستش به مثابه یک اهرم فشار و کارت بازی برای امتیازگیری است. شاید اگر در همان مقطع زمانی فروردین ۱۴۰۴، در خلیج فارس شلوغ‌کاری می‌کردیم و قیمت نفت را به اوج می‌رساندیم، هیچگاه ۲۳ خرداد ۱۴۰۴ و جنگ ۱۲ روزه‌ای در کار نبود و به تبع آن، جنگ ۴۰ روزه نیز به سراغ‌مان نمی‌آمد.

ما باید یاد بگیریم که برای تنش‌زدایی باید تنش‌زایی کنیم! به قول معروف، اگر صلح می‌خواهیم باید برای جنگ آماده شویم. این گزاره‌ای است که کاملا منطبق با رئال پالیتیک و واقع‌گرایی سیاسی است و اصلا ربطی به نگاه ایدئولوژیک و فرمایشی و تقلیدمدارانه ندارد.

عراقچی:
نتانیاهو قماربازی ورشکسته است



سیدعباس عراقچی، وزیر امور خارجه جمهوری اسلامی ایران روز شنبه ۱۸ مهر با بازنشر افشاگری‌های ژنرال ارشد اسرائیلی در خصوص واکنش نتانیاهو به واقعه هفتم اکتبر ۲۰۲۳ در شبکه اجتماعی ایکس نوشت: نتانیاهو یک جنایتکار جنگی تحت تعقیب است که دستش به خون اعراب، آمریکایی‌ها و ایرانیان آلوده است. او برای فرار از عدالت، هیچ ارزشی برای مردم خود قائل نیست. عراقچی تاکید کرد: او همچون قماربازی ورشکسته، ناامیدانه تلاش می‌کند با قربانی کردن هرچه بیشتر جان و مال آمریکایی‌ها خود را نجات دهد. حتی سناتورهای آمریکایی نیز خواهان پیدا کردن راهی برای خروج هستند.

شایان ذکر است، نتانیاهو در روزهای اخیر با سوءاستفاده از ظرفیت ارتش رژیم صهیونیستی و صحبت از مسائل امنیتی، راهبرد ایجاد هراس را به منظور افزایش آرای خود اجرا کرد، این موضوع وضعیت بی بی را بهبود بخشیده اما وضعیت اسرائیل را بغرنج‌تر خواهد کرد.

روزنامه عبری معاریو نظرسنجی جدید خود را برای تخمین تعداد کرسی‌های هر حزب در انتخابات آتی منتشر کرد. طبق این نظرسنجی ائتلاف بنیامین نتانیاهو، نخست وزیر اسرائیل به ۵۲ کرسی دست یافته است و مخالفان او بدون احتساب احزاب عربی، ۵۶ کرسی به دست آورده‌اند.

بنیامین نتانیاهو، نخست‌وزیر رژیم صهیونیستی حدود دو هفته‌ای است که برای تبلیغات انتخاباتی خود، از ظرفیت ارتش این رژیم استفاده می‌کند به گونه‌ای که قضات و بازرسان کمیته مرکزی انتخابات، این موضوع را غیرمجاز اعلام کرده و نتانیاهو را به پرداخت جریمه نقدی، محکوم کرده‌اند. نتانیاهو در روند تبلیغات یاد شده، با تاکید بر مسائل امنیتی تلاش داشت آرای بیشتری به خود جلب کند. وی این موضوع را از طریق ایجاد هراس و کنترل افکار عمومی پیش برد. این موضوع منجر به افزایش آرای ائتلاف او شد.

افزایش آرای نتانیاهو و احزاب هم پیمان او در شرایطی صورت می‌گیرد که حدود ۹۰ درصد از صهیونیست‌ها وی را مقصر اصلی شکست امنیتی در عملیات طوفان الاقصی می‌دانند، حتی حدود ۷۵ درصد از حامیان او نیز همین نظر را دارند. با این حال ایجاد هراس در بین رای‌دهندگان اسرائیلی منجر به افزایش رای بی بی شده است.



مقاومت زنانه ۱۰

شکست نقشه‌های تربیتی غرب
کلاس جنگ و نقاشان کوچک

معلم از وفور موشک و تفنگ در دفترهای مشق شاکی بود و تلاش می‌کرد بچه‌ها را به دنیای گل و درخت بازگرداند؛ اما در دنیای پسرهای کوچک، حتی قفس‌های زندان هم برای ترسیم قدرت کشورشان جا داشت. این روایت، تصویر شکست نقشه‌های تربیتی غرب در برابر غیرت کودکانه‌ای است که از خانه آغاز شده؛ جایی که تلاش برای خنثی‌سازی تفکر حماسی، نتیجه عکس می‌دهد و همه هزینه‌های دشمن، در نگاه معصوم یک کودک به باد می‌رود.

جلسه اولیا و مربیان بود. توی کلاس پسرهایمان نشسته بودیم و معلم روبه‌رویمان. خانم رو کرد به مادرها: چرا پسرهاتون اینقدر موشک می‌کشن؟

برق از سرم پرید. علی دیروز تعریف کرده بود که خانم گفته: وسایل جنگی نکشید. توی کلاس فقط سه، چهار مادر چادری بودیم. گفتم: نکنه حالا جلوی بقیه بگه شما چادری‌ها بچه‌هاتان را سیاست‌زده کرده‌اید! خودم را مشغول پرکردن فرم نشان دادم. خانم ادامه داد: دیروز ۲۴ نفر حاضر بودن. وقتی نقاشی‌هاشون را نگاه کردم، یه نفر هم گل و درخت و خونه نکشیده بود. همه یا انواع موشک‌ها را کشیده بودن یا تفنگ‌های بزرگ مشکی. بعد ادامه داد: یه نفر بود که یه آدمک کشیده بود. مردی با موهای زرد. آمدم خوشحال شوم که بالاخره یه آدمک هم دیدم؛ متوجه شدم خونه که آدمک داخلش هست، پر از میله‌های افقی.

گفتم: پسرم! چی کشیدی؟

ـ خانم اجازه! این ترامپ کله زرده که ایران انداختش تو قفس.

تمام مادرها زدند زیر خنده. خانم، نقاشی جنگی کشیدن را ممنوع کرده بود تا بچه‌ها توی سن خودشان بمانند.

چند سال پیش خانه یکی از اقوام بودم که طرفدار پر و پا قرص سریال‌های ماهواره‌ای بود. داشت با ذوق قصه یک سریال را برایم می‌گفت. داستانی از خیانت‌های پی در پی. توی دلم گفتم: چقدر دشمن جای درستی هزینه کرده. وقتی تفکر مادر خانواده رو این طور دست بگیره، معلومه آخرش چه میشه.

امروز که خانم معلم اصرار بچه‌ها را برای دوباره موشک کشیدن برای‌مان تعریف کرد و جواب مادرها که خانم! اشکال نداره، بذار بکشن، فهمیدم چقدر خدا زمان درستی تمام هزینه‌های دشمن را به دست خودشان برباد داده است!

کوچ پاییزی نوزدهمین جشنواره بین‌المللی فیلم مقاومت به آبان
سکانس بی‌توقف!

مرضیه کیان، خبرنگار: تقویم نوزدهمین جشنواره بین‌المللی فیلم مقاومت ورق خورد؛ این رویداد که ابتدا برای اردیبهشت برنامه‌ریزی شده بود، بر اساس اطلاعیه رسمی، آبان ۱۴۰۵ در تهران برگزار می‌شود. این تغییر زمان، بازتاب پیوند ناگسستنی سینمای متعهد با تحولات میدانی و واقعیت‌های زنده منطقه است. جشنواره در این ایستگاه پاییزی، در بطن یکی از مهم‌ترین برهه‌های تاریخی، میزبان آثاری خواهد بود که وظیفه دارند رشادت‌ها و ایستادگی‌های جاری را روایت کنند. باید دید آیا این دوره می‌تواند نقطه عطفی برای جاودانگی روایت‌های عینی و حماسه‌های زنده باشد؟

رویدادهای بزرگ سینمایی همواره به تقویم‌های مشخص متکی بوده‌اند، اما سینمایی که چشم در چشم حماسه دارد، تقویم خود را با ضربان قلب میدان تنظیم می‌کند. انتقال «نوزدهمین جشنواره بین‌المللی فیلم مقاومت» از بهار به آبان ۱۴۰۵، فرصتی مغتنم برای همگرایی بیشتر میان سازندگان و وقایع روز فراهم کرده است. وقتی جغرافیای پیرامون ما هر روز آبستن حماسه‌ای تازه است، هنر هفتم رسالتی فوری‌تر پیدا می‌کند؛ ثبت بی‌درنگ تاریخ پیش از آنکه غبار زمان بر چهره واقعیت بنشیند. این جشنواره در این مقطع، ویترینی برای بازتاب شجاعت‌های زنده‌ای است که در گوشه‌وکنار جبهه مقاومت رقم می‌خورد؛ عرصه‌ای که ارزش آن دقیقا در تازگی، اصالت و پیوند مستقیم با باورهای مردم خلاصه می‌شود.

ثبت حماسه در لحظه

واقعیت این است که هنر تصویری امروز وظیفه‌ای خطیرتر از گذشته بر دوش دارد. در دورانی که صحنه‌های مقاومت با نبردهای پیاپی ۱۲ روزه و ۴۰ روزه بازتعریف می‌شوند و هر روز خبر تازه‌ای از استقامت مردم در غزه و جنوب لبنان به گوش می‌رسد، ثبت این لحظات نباید به فردا موکول شود. فراتر از مرزها، حتی در داخل کشور و نوار جنوبی، مدافعان امنیت در برابر تحرکات و تعرض‌های گاه‌وبیگاه، جان برکف نهاده و خالصانه در این مسیر به شهادت می‌رسند.

این جان‌فشانی‌ها نیازمند ثبت فوری و ماندگاری در حافظه تاریخی ملت ایران است. هنر سینما بهترین بستری است که می‌تواند تا تنور این حماسه‌ها داغ است، خون‌های پاک و پایداری‌های خالصانه را ماندگار کند. مخاطب امروز تشنه دیدن همین واقعیت‌های زنده و لمس فداکاری‌هایی است که همین حالا در جریان است، نه روایت‌هایی که بعد از سال‌ها و با فاصله زمانی طولانی بازگو شوند.

مستندنگاری دلی

بخش اعظمی از سنگینی این رسالت تاریخی، همواره بر دوش مستندسازانی بوده است که دلی و خودخواسته به دل حادثه می‌زنند. آنان که بدون چشم‌داشت به رویه‌های زمان‌براداری، دوربین به دست گرفتند تا آینه تمام‌نمای مقاومت در برابر هجوم دشمن باشند. اما باید هوشیار بود که سرعت در ثبت، به هیچ عنوان نباید بهانه‌ای برای افت کیفیت باشد. اصرار بر ثبت آنی وقایع، نباید باعث شود که آثار به سمت و سوی تولیدات سطحی، سرسری و فاقد فرم هنری لغزش پیدا کنند.

سینمای مقاومت، بیش از آنکه به شتاب‌زدگی خبری نیازمند باشد، به عمق روایت محتاج است. یک مستند یا اثر تصویری نباید تنها به این دلیل که به‌روز است، ارزشمند تلقی شود؛ بلکه باید هنرماندگاری داشته باشد. نوزدهمین جشنواره بین‌المللی فیلم مقاومت نباید به تریبونی برای فیلم‌های سطحی که تنها با موج سواری لحظه‌ای ساخته شده‌اند، بدل شود، بلکه باید بستری برای آثاری باشد که ضمن دارا بودن عنصر زمان‌مندی، از پختگی فرمی و عمق انسانی نیز برخوردارند.

آبان ۱۴۰۵ می‌تواند هنگامه قدرشناسی و درخشش همین مستندسازان میدانی باشد که هنر را با واقعیت گره زده‌اند. پیوند زدن این نگاه‌های صمیمی، دغدغه‌مند و حاضر در صحنه به بدنه اصلی جشنواره، غنای مضمونی کم‌نظیری ایجاد می‌کند. سینمای داستانی ما نیز می‌تواند از آبشخور همین مستندهای اصیل سیراب شود؛ یاد بگیرد که چگونه از دل هر خبر شهادت، هر ایستادگی در مرزهای جنوب و هر مقاومت شهری در لبنان و فلسطین، آثاری پرکشش، انسانی و باورپذیر خلق کند که پیام شجاعت انسان مومن را به روشن‌ترین و هنری‌ترین شکل به تصویر بکشد، بی‌آنکه در دام کلیشه‌های خبری گرفتار شود.

پیوند وجدان‌های بیدار با حقیقت

پسوند «بین‌المللی» در نام این جشنواره، در آبان رسالت پررنگ‌تری خواهد داشت. در فضایی که رسانه‌های معاند تلاش می‌کنند حقیقت تجاوزگری‌ها را بپوشانند، فیلمسازان مستقل و وجدان‌های بیدار در نقاط مختلف جهان در پی فهم حقیقت و بازنمایی آن هستند. دفاع از خاک، وطن و حریم انسانیت زبانی مشترک دارد که هر چشم منصفی آن را درک می‌کند. این رویداد باید مامن و تجلی‌گاه آثاری باشد که جسورانه حقانیت مردم مظلوم و ایستادگی رزمندگان را در برابر اشغالگری و ترور ثبت کرده‌اند. این جشنواره بستری است تا فیلمسازان حقیقت‌طلب گرد هم آیند و نشان دهند که خون پاک شهیدان و اراده ملت‌ها در برابر زورگویی، در هیچ حصار رسانه‌ای محصور نخواهد ماند.

سه دهه تلاش برای تحکیم وحدت امت اسلامی با تاسیس مجمع جهانی تقریب مذاهب اسلامی
سنگر وحدت

پاییز سال ۱۳۶۹، در روزهایی که جهان اسلام پس از تحولات پرتنش دهه ۶۰ و امواج سهمگین توطئه‌های فرقه‌ای نیازمند لنگرگاهی مطمئن برای همگرایی بود، تصمیمی تاریخی با ابتکار و افق‌گشایی رهبر شهید رقم خورد؛ تصمیمی که بنای یکی از اثرگذارترین نهادهای فراملیتی یعنی «مجمع جهانی تقریب مذاهب اسلامی» را گذاشت. این ساختار نه یک تشکل اداری و تشریفاتی، بلکه پاسخی ایجابی به استراتژی چند قرنه تفرقه‌افکنی میان امت بود. در بیش از سه دهه گذشته، تقریب از یک ایده آرمانی در حوزه و دانشگاه فراتر رفته و به زیربنای نظری فرهنگ مقاومت در برابر نظام سلطه تبدیل شده است؛ جریانی که نشان داد مرزهای اعتقادی مذاهب، شکاف‌هایی برای جدایی نیستند، بلکه ظرفیت‌هایی متکثر برای ساخت قدرتی متمرکز علیه اشغالگری و استعمارند. بررسی کارنامه این مجمع، روایتی است از دیپلماسی هویتی، بازآفرینی برادری اسلامی و پل زدن میان شامات، تهران، بیروت، یمن و بغداد در بستر فرهنگ مقاومت مشترک.



پس از رحلت امام خمینی (ره) و در شرایطی که بلوک غرب پس از فروپاشی شوروی رویای نظم نوین جهانی و تک‌قطبی را در سر می‌پروراند، منطقه غرب آسیا بیش از همیشه در معرض تفرقه‌های مذهبی و قومی هدایت شده قرار داشت. سیاست‌های دیرینه استعماری همواره بر شکاف میان تشیع و تسنن تکیه کرده بود تا هویت مستقل تمدن اسلامی شکل نگیرد. در چنین بزنگاه حساسی در آذر ۱۳۶۹، فرمان تاریخی رهبر شهید برای تاسیس مجمع جهانی تقریب مذاهب اسلامی صادر شد.

این فرمان صرفا یک دستور مدیریتی نبود، بلکه مانیفست بازگشت به سنت دیرین تقریبی در اندیشه بزرگانی چون آیت‌الله بروجردی، علامه شیخ محمدتقی قمی و شیخ محمود شلتوت بود؛ سنتی که دهه‌ها پیش در قالب «دارالتقریب مصر» نطفه بسته بود اما با تحولات سیاسی جهان عرب به حاشیه رفت. رهبر شهید با درک ضرورت نهادسازی و شبکه‌سازی ساختارمند، این ضرورت تاریخی را احیا کردند تا مرکزی دائمی برای ایجاد زبان مشترک، گفت‌وگوی عالمان و شناسایی آسیب‌های تفرقه‌گرایانه شکل گیرد. تاسیس این مجمع، پیامی روشن داشت: وحدت اسلامی یک تاکتیک سیاسی یا تعارف مقطعی نیست، بلکه اصلی قرآنی، مبنایی فقهی و راهبردی استراتژیک برای حفظ حیات امت اسلام است.

مجمع تقریب چیست و چه ماموریتی را بر دوش می‌کشد؟

مجمع جهانی تقریب مذاهب اسلامی ساختاری غیردولتی-بین‌المللی است که ارکان اصلی آن از برجسته‌ترین اندیشمندان، مراجع، مفتیان و چهره‌های دانشگاهی مذاهب مختلف اسلامی (شیعه، اهل سنت اعم از حنفی، شافعی، مالکی، حنبلی و اباضی) تشکیل شده است. مجمع از ارکانی چون مجمع عمومی، شورای عالی و دبیرکلی برخوردار است که نمایندگان علمی کشورهای مختلف در این ارکان حضور دارند و سیاست‌گذاری‌های کلان گفت‌وگوی بین‌المذاهبی را پیش می‌برند.

رسالت بنیادین این تشکل در سه محور اصلی تعریف می‌شود:

۱. نزدیک‌سازی دیدگاه‌های فقهی، کلامی و تاریخی: تبیین مشترکات بنیادی دین اسلام که بالغ بر ۹۰ درصد آموزه‌ها را دربر می‌گیرد و احترام به اجتهادات متفاوت در ۱۰ درصد فروعات.

۲. زدودن بدبینی‌ها و تعصبات کاذب: مقابله با بازتولید روایات جعلی و رسوبات مذهبی کینه‌توزانه‌ای که حاصل غفلت داخلی و فتنه‌انگیزی سرویس‌های بیگانه است.

۳. تولید ادبیات زیست مشترک: تبدیل گفت‌وگوی صوری به پیوندهای عملی، اقتصادی، فرهنگی و سیاسی در جهان اسلام.

مجمع با چنین ماموریتی نشان داد تقریب به معنای استحاله مذهبی نیست؛ یعنی نه از شیعه خواسته می‌شود که از باورهای مذهبی خود دست بکشد و نه از سنی خواسته می‌شود مذهب خود را تغییر دهد، بلکه هدف، زیست برادرانه حول اصول بنیادین توحید، نبوت، قبله مشترک، قرآن واحد و دشمن مشترک است.

کارنامه سه دهه اقدام

در طول بیش از ۳۰ سال گذشته، مجمع جهانی تقریب مذاهب اسلامی بارها توانسته است ابتکار عمل دیپلماسی عمومی و دینی را در جهان اسلام به دست گیرد. این کارنامه را می‌توان در چند سرفصل عینی بررسی کرد:

۱. کنفرانس‌های بین‌المللی وحدت اسلامی: شاید نام آشناترین و گسترده‌ترین جلوه فعالیت مجمع، برگزاری سالانه «کنفرانس بین‌المللی وحدت اسلامی» در هفته وحدت باشد. این کنفرانس تریبونی است که سالانه صدها متفکر، مفتی، وزیر اوقاف و چهره سیاسی و فرهنگی از ده‌ها کشور دنیا را گرد هم می‌آورد. این نشست‌ها تنها یک همایش خطابی نیستند، بلکه بستر ایجاد شبکه‌های مویرگی میان علمایی هستند که پس از بازگشت به کشورهای خود، خطبه‌های جمعه و مجامع علمی‌شان را از مواضع افراطی تهی ساخته و به دفاع از همگرایی اسلامی اختصاص می‌دهند. رهنمودهای مستمر رهبر شهید در دیدارهای سالانه با مهمانان این کنفرانس، همواره نقشه راه فکری و عملیاتی شرکت‌کنندگان را برای سال‌های پیش رو ترسیم کرده است.

۲. دانشگاه بین‌المللی مذاهب اسلامی: یکی از تصمیمات راهبردی در بطن مجمع، ایجاد نهادی آکادمیک برای تربیت نسلی از پژوهشگران بود. دانشگاه مذاهب اسلامی دانشجویان شیعه و سنی را در کنار یکدیگر می‌نشاند تا هر دو گروه فقه مقارن، کلام مقارن و حقوق اسلامی را تحت نظر اساتید برجسته هر مذهب بیاموزند. دانشجوی اهل سنت در کلاس‌های فقه حنفی یا شافعی با متون مذهب خود آموزش می‌بیند و همزمان فقه شیعه را به صورت تطبیقی می‌شناسد و دانشجوی شیعه نیز با مبانی اهل سنت مانوس می‌شود. این مدل آموزشی، فضای جهل متقابل را خشکاند و پایه‌ای استوار برای آینده مدیریت فرهنگی جهان اسلام بنا نهاد.

۳. پژوهشگاه مطالعات تقریبی و انتشارات فراگیر: بخش عمده‌ای از رسالت مجمع در میدان تولید اندیشه گذشته است؛ احیای نسخه‌های خطی علمای سلف در زمینه وحدت، بازنشر کتاب‌های فقه مقارن، انتشار مجلات تخصصی به زبان‌های عربی، انگلیسی، اردو و فرانسوی و تشکیل گروه‌های تخصصی علمی برای بررسی احکام مستحدثه و چالش‌های دنیای مدرن از جمله اقدامات این حوزه است. تولید صدها عنوان کتاب مرجع سبب شده تا کتابخانه‌های جهان اسلام از منابع غنی تطبیقی بهره‌مند شوند.

امتداد عملی تقریب در میدان

تقریب مذاهب اگر صرفا در تالارهای گفت‌وگو و صفحات کتب محبوس می‌ماند، در تندباد حوادث خاورمیانه رنگ می‌باخت. نقطه اوج و تجلی عینی کارکرد مجمع تقریب، پیوند ساختاری آن با «فرهنگ مقاومت» است.

در دهه‌های اخیر، استکبار جهانی با بازتولید جریان‌های تکفیری چون داعش و جبهه‌النصره تلاش کرد پروژه جنگ مذهبی صدساله را در منطقه پیاده‌سازی کند؛ پروژه‌ای که هدفش ویرانی زیرساخت‌های کشورهای اسلامی و کشاندن نزاع به عمق خانه‌های مسلمانان بود. در این آوردگاه خونین، نگاه راهبردی رهبر شهید و هوشیاری مجمع تقریب بود که مانع تعبیر این نبردها به جنگ شیعه و سنی شد. مجمع با صدور بیانیه‌ها، برگزاری کنفرانس‌های فوق‌العاده با حضور برجسته‌ترین علمای اهل سنت جهان و اعزام هیات‌های آشتی‌جویانه به مناطق بحرانی، تبیین کرد که تکفیر هیچ ارتباطی با اهل سنت ندارد و محصول اتاق‌های فکر غرب است.

امروز در جغرافیای مقاومت؛ از غزه سنی‌مذهب تا لبنان، عراق، سوریه، یمن و ایران، آنچه رزمندگان را در برابر اشغالگری رژیم صهیونیستی در یک سنگر نشانده، چیزی جز همین فرهنگ مشترک نیست. فلسطین امروز بزرگ‌ترین شاخص و محک تقریب است؛ جایی که مجاهدان سنی حماس و جهاد اسلامی با حمایت مستقیم مومنان شیعه در کنار یکدیگر علیه دشمنی واحد می‌جنگند. مجمع تقریب با پرچمداری موضوع قدس به عنوان محور وحدت امت اسلام، توانست مقاومت را از یک مفهوم صرفا نظامی به یک فرهنگ زیسته و جهان‌بینی هویتی بدل سازد. این همان فرهنگ مقاومتی است که نشان داد خون شهدای سنی در جنین و غزه و خون شهدای شیعه در جنوب لبنان و دیگر جبهه‌ها، جوهر یک حماسه مشترکند.

در میدان فرهنگ و رسانه چه می‌گذرد؟

در کنار گفت‌وگوهای نخبگانی و سنگرهای نبرد، مجمع تقریب طیف گسترده‌ای از اقدامات فرهنگی، رسانه‌ای و اجتماعی را برنامه‌ریزی و اجرا کرده است:

دیپلماسی بانوان مسلمان: راه‌اندازی بخش امور بانوان در مجمع و برگزاری نشست‌های بین‌المللی زنان جهان اسلام با محوریت بازخوانی نقش زن در تحکیم بنیان خانواده، ایستادگی در برابر امواج تهاجم فرهنگی غرب و تبیین الگوی سوم زن مسلمان فراتر از کلیشه‌های شرقی و غربی.

نهادسازی جوانان و تشکل‌های دانشجویی: برگزاری اردوهای بین‌المللی تقریبی، دوره‌های تربیت مربی گفت‌وگوی بین‌المذاهبی و شبکه‌سازی میان دانشجویان جهان اسلام برای واکسینه کردن نسل جدید در برابر لجن‌پراکنی‌های رسانه‌های تفرقه‌افکن ماهواره‌ای.

تاسیس خبرگزاری‌ها و بسترهای رسانه‌ای: ایجاد رسانه‌های تخصصی چون خبرگزاری تقریب (تنا) به چندین زبان زنده دنیا، به منظور خبررسانی شفاف، انعکاس صدای مظلومان جهان اسلام و خنثی‌سازی تحرکات رسانه‌های وابسته به استعمار که شبانه‌روز آتش خصومت‌های مذهبی را شعله‌ور می‌کنند.

جشنواره‌های فرهنگی و هنری: بهره‌گیری از ابزار هنر، شعر، سرود و مستند برای ترویج زیبایی‌های همزیستی؛ از جشنواره‌های بین‌المللی فیلم مقاومت تا رویدادهای خوشنویسی و تجلیل از مفاخر جهان اسلام بدون نگاه به مذهب آنان.

تمدن نوین بر بستری از اخوت اسلامی

با گذشت سال‌ها از آن فرمان سرنوشت‌ساز پاییز ۱۳۶۹، مجمع جهانی تقریب مذاهب اسلامی از مرحله اثبات حقانیت ایده عبور کرده و به بازیگری کلیدی در معادلات فکری منطقه تبدیل شده است. امروز بر همگان آشکار است که هرگاه صدای تقریب بلند بوده، پروژه‌های دشمنان ناکام مانده و هرجا غفلتی روی داده، تروریسم و تفرقه سر برآورده است.

مسیر آینده، نیازمند توسعه بیشتر دیپلماسی مردمی، بهره‌گیری از فناوری‌های نوین، توسعه شبکه‌های اجتماعی مقاومت و بازتعریف وحدت در حوزه‌های تجارت مشترک، علم و فناوری، و پدافند زیستی است. میراث فکری رهبر شهید در تاسیس مجمع، راهنمای روشن این باور است که تمدن نوین اسلامی هرگز در انزوا یا با حاکمیت مذهب‌گرایی تک‌صدایی ساخته نخواهد شد؛ این تمدن زمانی متولد می‌شود که همه رودخانه‌های اصیل امت به اقیانوس وحدت بریزند و با ایستادگی بر آرمان‌های مقاومت و عدالت‌خواهی، استقلال و عزت دوباره مسلمانان را بر نقشه تاریخ رقم بزنند.

درباره تقریب مذاهب اسلامی چه کتاب‌هایی بخوانیم؟

همگرایی و اخوت در جهان اسلام، بیش از آنکه نیازمند تعارفات دیپلماتیک باشد، تشنه پژوهش‌های منصفانه و تعمیق عقلانیت دینی است. در روزگاری که بوق‌های رسانه‌ای بر آتش سوءتفاهم‌های مذهبی می‌دمند، بازگشت به منابع اصیل و واکاوی علمی نقاط اشتراک، تنها سنگر ایمن در برابر تفرقه است. در میان آثار پرشمار، چهار کتاب شاخص با رویکردی مستدل، به مهم‌ترین گره‌های ذهنی و تاریخی میان مذاهب پاسخ داده و نقشه راه زیست برادرانه در سایه مقاومت و همبستگی را ترسیم کرده‌اند.

عبور از خط قرمز تعصب



یکی از حساس‌ترین سرفصل‌ها در مناقشات کلامی، نحوه نگرش به منزلت یاران پیامبر اعظم (ص) است که اگر با هیجان مذهبی تحلیل شود، بستر شکاف خواهد بود. در کتاب «عدالت صحابه در پرتو قرآن، سنت و تاریخ»، تألیف محمد آصف محسنی و عصمت‌الله خلیلی، این گره کور تاریخی با شجاعت علمی واکاوی شده است. ویژگی درخشان این پژوهش ۲۳۲ صفحه‌ای، تسلط نویسندگان بر منابع دست اول هر دو مذهب و اتخاذ روش شناسی بی‌طرفانه است. محسنی و خلیلی می‌کوشند بدون تحریک عواطف مذهبی و با تکیه بر آیات وحی، سنت نبوی و روایات مورد اتفاق، مرز میان حقیقت تاریخی و پیش‌داوری‌ها را روشن سازند. این اثر ثابت می‌کند که با ابزار انصاف، می‌توان در عمیق‌ترین موضوعات اختلافی نیز به زبانی مشترک و وحدت‌بخش دست یافت. این کتاب در حوزه کلام و عقاید، گامی بلند برای عبور از بن‌بست‌های قدیمی و رسیدن به فهمی منصفانه و علمی است.

پادزهر علمی ترور و تکفیر

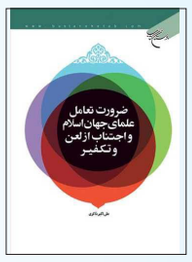

پدیده شوم تروریسم تکفیری و بازتولید خشونت به نام دین، زخمی عمیق بر پیکر امت اسلام نشانده است. علی‌اکبر ذاکری در کتاب «ضرورت تعامل علمای جهان اسلام و اجتناب از لعن و تکفیر»، کالبدشکافی ریشه‌های فکری این انحراف مرگبار را هدف قرار داده است. ذاکری با ردیابی پیشینه تاریخی تکفیر، نشان می‌دهد که چگونه ابزار لعن به مجوزی برای خونریزی بدل شده است. کتاب با واکاوی سیره معصومان در تعامل و همزیستی با برادران اهل سنت، بسترهای فقهی تقریب را مستند می‌سازد. نویسنده در سطحی فراتر از نقد نظری، راهکارهای ایجابی همچون تبادل علمی، مراودات حدیثی میان حوزه‌ها و فتاوای مشترک در تحریم هتک مقدسات را به عنوان خاکریزهای نفوذناپذیر در برابر فتنه‌گری‌های استکباری پیشنهاد می‌دهد. این اثر، پادزهری علمی برای توقف چرخه خشونت و بازگشت به اخوت اصیل اسلامی است که بر حفظ خون مسلمانان تاکید دارد.

تبارشناسی یک آرمان



وحدت امت اسلامی پروژه‌ای خلق‌الساعه نیست؛ بلکه ثمره دو قرن مجاهدت فکری نخبگانی است که طعم تلخ استعمار را چشیده بودند. سیداحمد موثقی در اثر جامع «اندیشه اصلاح و راهبرد وحدت و همبستگی در جهان اسلام»، به جریان‌شناسی نهضت بیداری اسلامی از عصر سیدجمال‌الدین اسدآبادی تا دوران معاصر می‌پردازد. موثقی نشان می‌دهد چگونه نخبگان شیعه و سنی در مصر، شامات، عراق و ایران در جست‌وجوی مدلی بومی برای ایستادگی در برابر امپریالیسم غرب بر طبل اتحاد کوبیدند. نویسنده صرفا به گذشته نگاه نمی‌کند، بلکه این میراث اصلاحی را به عنوان راهبردی برای عصر جهانی شدن و تشکیل بلوک قدرتمند تمدن اسلامی بازخوانی می‌کند. این کتاب که در حوزه جریان‌شناسی سیاسی نگاشته شده، مرجعی اساسی برای فهم پیوند گسست‌ناپذیر میان خودآگاهی سیاسی و راهبرد مقاومت و همبستگی جهان اسلام در دنیای پیچیده کنونی به شمار می‌رود.

روایتی از نگاه شهید محراب

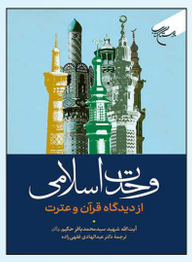

مسئله وحدت برای متفکران اصیل، یک مصلحت‌سنجی مقطعی نیست، بلکه خاستگاهی وجدانی دارد. کتاب «وحدت اسلامی از دیدگاه قرآن و عترت» که به قلم شهید آیت‌الله سیدمحمد باقر حکیم نگاشته شده و با ترجمه عبدالهادی فقهی‌زاده منتشر گردیده، نمونه‌ای از این دغدغه‌مندی ایمانی است. نویسنده با نگاهی واقع‌گرایانه به تحولات منطقه‌ای، اصول همگرایی را از آیات قرآن و معارف ثقلین استخراج می‌کند. پیوست دو جستار تاریخی معتبر درباره «مبانی نظری مدارای دینی» و «اصول تقریب» به غنای این اثر افزوده است. شهید حکیم در این اثر که موضوعی سیاسی و اجتماعی دارد، وحدت را نه یک تاکتیک، بلکه ضرورتی دیرپا و جوهره اصلی مقاومت در برابر نظام سلطه بازتعریف می‌کند. این کتاب پاسخی محکم به تشکیک‌هایی است که تقریب را بدعتی متاخر می‌دانند، حال آنکه وحدت را روح اصیل شریعت و منطق قرآن و عترت می‌داند.



بهمن دان، بازیگر سینما:

سینمای مقاومت به فیلمنامه قوی و پژوهش نیاز دارد

روایتی از سه‌شنبه‌های دانشکده ادبیات
به بهانه زادروز استاد شفیعی کدکنی

جایی که نشستن روی زمین فضیلت است

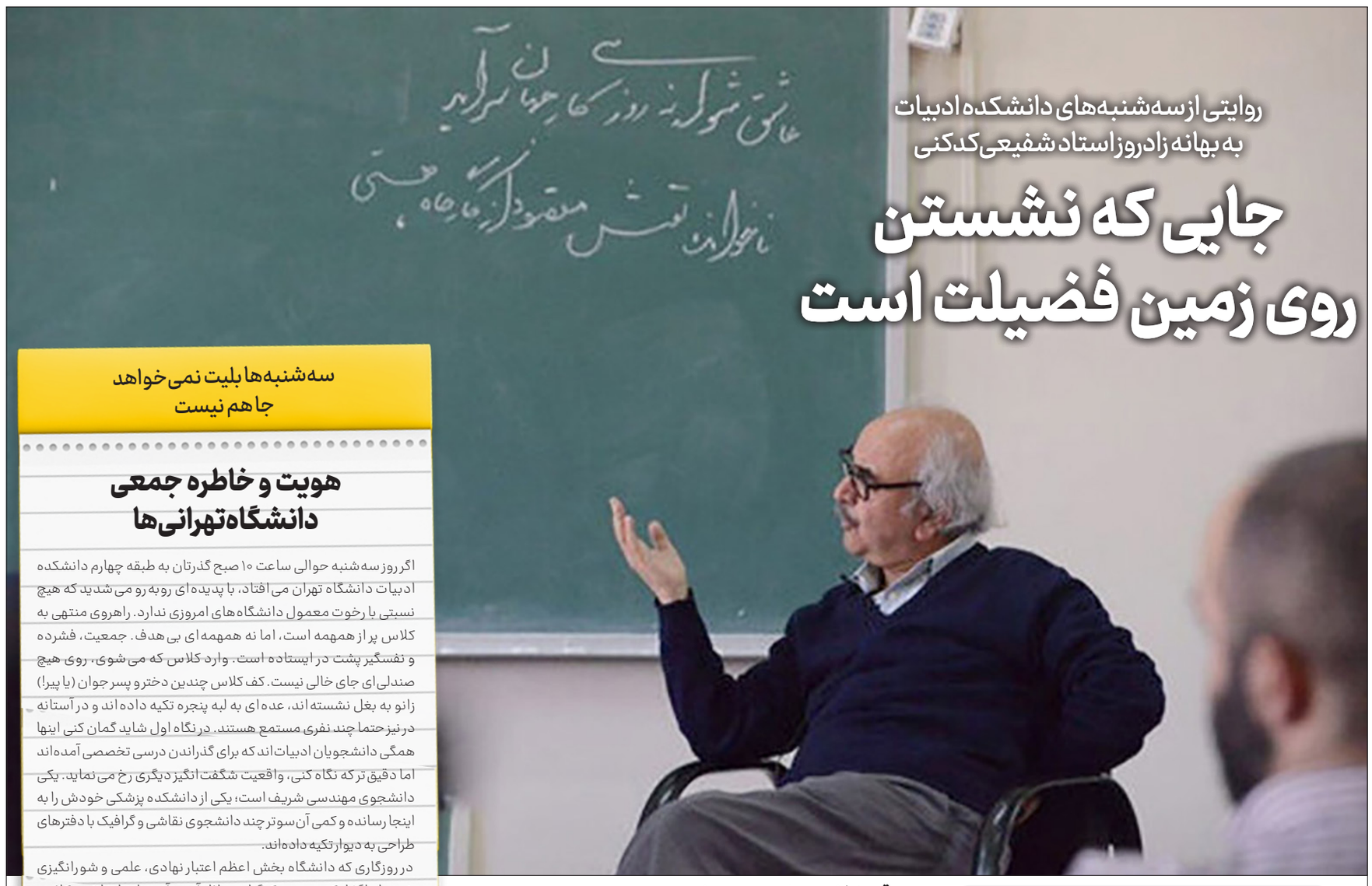

سه‌شنبه‌ها بلیت نمی‌خواهد
جا هم نیست

هویت و خاطره جمعی دانشگاه‌تهرانی‌ها

اگر روز سه‌شنبه حوالی ساعت ۱۰ صبح گذرتان به طبقه چهارم دانشکده ادبیات دانشگاه تهران می‌افتاد، با پدیده‌ای روبه‌رو می‌شدید که هیچ نسبتی با رخوت معمول دانشگاه‌های امروزی ندارد. راهروی منتهی به کلاس پر از همهمه است، اما نه همهمه‌ای بی‌هدف. جمعیت، فشرده و نفسگیر پشت در ایستاده است. وارد کلاس که می‌شوی، روی هیچ صندلی‌ای جای خالی نیست. کف کلاس چندین دختر و پسر جوان (یا پیر!) زانو به بغل نشسته‌اند، عده‌ای به لبه پنجره تکیه داده‌اند و در آستانه در نیز حتما چند نفری مستمع هستند. در نگاه اول شاید گمان کنی اینها همگی دانشجویان ادبیات‌اند که برای گذراندن درسی تخصصی آمده‌اند اما دقیق‌تر که نگاه کنی، واقعیت شگفت‌انگیز دیگری رخ می‌نماید. یکی دانشجوی مهندسی شریف است؛ یکی از دانشکده پزشکی خودش را به اینجا رسانده و کمی آن‌سوتر چند دانشجوی نقاشی و گرافیک با دفترهای طراحی به دیوار تکیه داده‌اند.

در روزگاری که دانشگاه بخش اعظم اعتبار نهادی، علمی و شورانگیزی خود را واگذار کرده و مدرک‌گرایی ملال‌آور بر آن سایه انداخته، کلاس سه‌شنبه‌های شفیعی‌کدکنی دیگر فقط یک کلاس درس دانشگاهی نیست؛ این اتاق، یک پناهگاه است. نسل جوان به آنجا پناه می‌برد تا طعم زبانی اصیل را بچشد، تا ببیند دانش بی‌چشمداشت چه شکلی دارد و به خود یادآوری کند که جهان اندیشه هنوز نفس می‌کشد.



رضا زنگنه، پژوهشگر و مدرس ادبیات درباره حال و هوای جلسات ثابت سه‌شنبه با استاد شفیعی‌کدکنی می‌گوید: «با نگاه به وضعیت دانشگاه‌ها مخصوصا دانشگاه‌هایی که در این سال‌ها شور و شوق مشخص و شناخته شده‌ای داشتند و شاید یکی از بارزترین‌هایش دانشگاه تهران باشد؛ بسیاری از اینها بعد از کرونا و بعد از حوادث متعدد این سال‌های اخیر، تا حدی از رونق و نشاط افتاده و فاصله گرفتند.

یکی از شاخص‌های این شور و نشاط و سرزندگی دانشگاه تهران و به‌طور خاص دانشکده ادبیات و کلاس‌های دکتر شفیعی بود؛ کلاس‌هایی که برای خیلی‌ها خاطره‌ساز شده. در واقع خیلی از سخنان استاد که در کتاب‌های‌شان هم هست و البته بعضی نکاتی که شاید به خاطر تدریس به‌شکل بداهه سر کلاس به ذهن استاد می‌رسید — مثل خاطرات یا نکاتی که از نظر تاریخی و به‌ویژه تاریخ معاصر ارزش داشت — خیلی از اینها در همین کلاس‌ها مطرح می‌شد. مخصوصا با توجه به اینکه استاد، به‌ویژه در آن سال‌ها، هرگز علاقه‌ای به سخنرانی در محافل و جلسات ادبی نداشتند، بالاخره آن سخنان غنیمت بود و خیلی‌ها آن را بسیار ارزشمند و کمیاب می‌دانستند و البته حق هم همین بود.

برخلاف همه اینها، انتقاداتی هم همیشه بود. حتی ما و بعضی از کسانی که دانشجو و استاد بودند، از این روند خیلی راضی نبودیم که کلاس مخاطب عمومی پیدا کرده بود و چون دسترسی دیگری به استاد شفیعی نبود، همه می‌آمدند و در کلاس‌های ایشان شرکت می‌کردند؛ در واقع کلاس همیشه به اندازه کافی برای دانشجویان خود استاد جا نداشت.

به هر حال، کلاس استاد فراتر از دانشگاه هم مخاطب داشت و خیلی از اوقات الهام‌بخش خیلی‌ها می‌شد؛ کسانی که از راه دور می‌آمدند، هم‌رشته‌ای‌های ما از دانشگاه‌های دیگر بودند، یا دانشجوهای رشته‌های دیگر بودند که به هر حال پیوندها و مباحث میان‌رشته‌ای با ادبیات داشتند و از دانش استاد بهره می‌بردند و خیلی از اوقات حرف‌های ایشان برایشان الهام‌بخش می‌شد. هرچند که استاد ناچار بود خیلی از اوقات بحث‌هایی را که قبلا پراکنده یا از جمله در کتاب‌ها و مقالات نوشته بود، دوباره برای مخاطب عمومی تکرار کند؛ مخاطبانی که خیلی‌های‌شان ارتباطی با مطالعه آثار استاد نداشتند. این قضیه شاید برای ما مکرر و تکراری بود و فرصت صحبت‌های فراتر از بحث‌های ثبت و ضبط شده را از استاد می‌گرفت. این کلاس‌های هفتگی بخشی از هویت و خاطره جمعی دانشگاه تهرانی‌ها شده و حالت نمادین پیدا کرده که البته غنیمت بود.»

زهرا بذرافکن، خبرنگار گروه فرهنگ: پاییز خیابان انقلاب، با چنارهای نیمه‌زرد و بوی پاییز و کتابفروشی‌هاش، هر سال در میانه‌های مهر حال‌وهوای دیگری پیدا می‌کند. نوزدهم مهر شاید مثل هر روز دیگر میان هیاهوی رفت‌وآمدها گم شود اما برای کسانی که نبض این خاک را از زاره واژه‌ها می‌گیرند، این تاریخ یادآور شاعری توانا و بی‌نقاب است. در زمانه‌ای که فرسایش روحی و روزمرگی، رمقی برای جشن‌های جمعی باقی نگذاشته و سایه اضطراب‌های ریز و درشت بر سرمان سنگینی می‌کند، به یاد آوردن نام او شبیه باز کردن پنجره‌ای رو به باغی دیرسال است. برای ما، به‌ویژه برای نسل‌های جوان‌تری که احساس می‌کنند پیوندهای‌شان با تاریخ، گذشته و معنا در حال گسستن است، محمدرضا شفیعی‌کدکنی فقط یک مصحح متون کهن یا شاعر نام‌آشنا نیست؛ او چراغی است که در پهنه فرهنگی این سرزمین کماکان روشن نگه داشته شده است.

برای درک او، باید رد پایش را تا دوردست‌ها دنبال کرد؛ تا روستایی در حوالی نیشابور و تربت حیدریه به نام کدکن. آنجا که روزگار کودکی‌اش نه در زرق‌وبرق کتابخانه‌های امروزی، بلکه پای نقل‌های پدر و نجواهای مادر با شعر و روضه آغاز شد. پس از آن، سال‌های ممارست و ریاضت در حجره‌های سنتی مشهد رقم خورد؛ زانو زدن پیش ادیب نیشابوری ثانی و شیخ هاشم قزوینی، خواندن هزاران سطر نحو و فقه و منطق و چشیدن طعم کلمات کهن در همان خاستگاه دیرینه‌شان. اما تقدیر این طالب علم تیزهوش خراسانی در حجره متوقف نماند.

کوچ او به تهران در دهه ۴۰ و نشستن بر کرسی درس ادبیِ سترگی چون بدیع‌الزمان فروزانفر، نقطه تلاقی دو جهان بود. فروزانفر سخت‌گیر و دیرپسند، در همان نگاه‌های نخست دریافت که این جوان خراسانی جانی شعله‌ور دارد. شفیعی شاگردی کرد، بالید و خود تکیه‌گاهی شد.

او آرام آرام به جایگاهی رسید که امروز می‌توان با اطمینان او را «آخرین پل زنده» نامید؛ پلی محکم و استوار که شعرکهن، زبان بیهقی، شور عطار و طنز نردبانه خیام را مستقیم به شعر نو، جهان نیما، خلوت اخوان و پرسش‌های جهان امروز پیوند می‌دهد. ایستادن میان دو سده، میان سنت هزارساله و تجدد ملتهب، کار هر کسی نیست؛ شفیعی این شکاف را با تاروپود عمری مطالعه و فهم صبورانه پر کرد.

وقتی نباشی، بیشتر دیده می‌شوی

در جهانی که هر ثانیه‌اش با عطش دیده شدن، تولید محتوا و شکار لایک تعریف می‌شود، شیوه زیست محمدرضا شفیعی‌کدکنی شبیه به یک شورش خاموش است. او دهه‌هاست که به دور از غوغای دوربین‌ها زندگی می‌کند؛ نه در هیچ مصاحبه مطبوعاتی تن به خودنمایی می‌دهد، نه اهل بیانیه‌نویسی‌های روزمره است و نه صفحه‌ای در شبکه‌های اجتماعی دارد تا کارهای روزمره‌اش را قاب بگیرد. این نایابی، گریزی از سر نخوت یا قهر اجتماعی نیست. در عصری که همگان برای شنیده شدن فریاد می‌زنند و هر لحظه حضورشان را به رخ می‌کشند، دقیقا همان کسی که سکوت می‌کند و در خلوت خود به کار اصیل می‌پردازد، بلندترین صدا را تولید می‌کند.

شفیعی با پرهیز هوشمندانه‌اش از نمایش، کاریزمایی زلال و نفوذی عمیق آفریده است. کلمات او هیچ‌گاه حراج نشدند؛ به همین دلیل است که وقتی پس از سال‌ها مقدمه‌ای تازه بر کتابی می‌نویسد یا در حاشیه تصحیحی، نکته‌ای کوتاه یادداشت می‌کند، اهل فرهنگ آن را با ولع می‌خوانند و دست به دست می‌کنند. اعتبار او متکی بر ترندهای یک شبه، الگوریتم‌های شبکه‌های مجازی یا حمایت قدرت‌مندان نیست؛ این اعتبار، ذره ذره از خاک کتابخانه‌ها، از سال‌ها زحمت پای نسخه‌های خطی و از جوهر قلمی که بیهوده بر کاغذ ننشسته، به دست آمده است. او به ما یادآوری می‌کند که وزن کلمه در هیاهو ساخته نمی‌شود، بلکه در آرامش عمیق تفکر ریشه دارد.

دلخوشی ما به همین نام تپنده است

اگر دو خط موازی زندگی او را در کنار هم بگذاریم - یعنی آن کلاس‌های پرشورش با نشستن مستمعان بر کف زمین و این خاموشی و کناره‌گیری سرسختانه‌اش از رسانه‌ها - راز ماندگاری‌اش برملا می‌شود؛ اصالت ناب. او نمی‌خواهد چیزی جز آنچه واقعا هست به نظر برسد؛ یک معلم خراسانی، پاسدار زبان فارسی و پژوهشگری که تمام هستی‌اش را وقف شناساندن روح لطیف و ژرف فرهنگ ایرانی کرده است. درست به همین دلیل، پیوند او با مخاطبانش پیوندی تبلیغاتی یا مقطعی نیست، بلکه عاطفه‌ای عمیق و ریشه‌دار است.

در روزگاری که اضطراب گسست و فراموشی روح‌مان را می‌خراشد، حضور این استاد ادبیات فارسی به ما دلگرمی می‌دهد که ریشه‌ها هنوز نخشکیده‌اند. زادروز او جشن بیداری واژه‌هاست؛ تلنگری شیرین به یادمان می‌آورد که گرچه طوفان‌های بسیار بر این سرزمین گذشته اما تا زمانی که چنین لنگرگاه‌هایی در میان ما ایستاده‌اند، زبان و جان این فرهنگ، زنده و تپنده خواهد ماند.

قاب ویژه

رفاقت در پناه شعر

فراتر از کرسی‌های رسمی دانشگاه و هیبت استاد سخت‌گیری که با دقت فیلولوژیک نسخه‌های کهن را جراحی می‌کند، شفیعی‌کدکنی زیستی دیگر نیز دارد؛ ساحتی عاطفی، تغزلی و بی‌تکلف که در تخلص شاعرانه‌اش، «م. سرشک» و پیوند عمیق روحی‌اش با نمادهای فرهنگ معاصر متجلی شده است. این بعد وجودی نشان می‌دهد که درپس آن استاد آکادمیک، جان شاعری عاشق، دردمند و وابسته به رفاقت‌های دیرین می‌تپد. بارزترین تجلی این سلوک، رفاقت زلال و جانانه او با مهدی اخوان ثالث (م. امید) بود. شفیعی در تک‌نگاری بی‌بدیل «حالات و مقامات. امید»، اخوان را نه با نگاهی تاریخی یا از فاصله‌ای امن و اداری، بلکه با اشک‌ها و لبخندهای برادری هم‌پیمان روایت می‌کند؛ هم‌نشینی در شب‌های تهران، هم‌سفرگی در بی‌قراری‌ها و درک تنهایی مهیب شاعری که شکست تاریخی نسلی را در سینه می‌فشرد. اثر شفیعی درباره اخوان، فقط نقد ادبی نیست؛ ادای دینی عاشقانه به گوهر شعر و اصالت زیست رفیق از دست‌رفته است. بال دیگر این زیست خراسانی، پیوند روح نواز او با محمدرضا شجریان بود. هر دو برخاسته از خاک خراسان بودند و گویی نغمه‌های کهن طوس و نیشابور را میان خود تقسیم کرده بودند؛ یکی در جامه کلمه و بلاغت، دیگری در پرده حنجره و آواز. شفیعی، شجریان را «حافظ موسیقی ایران» می‌دانست و حنجره شجریان، ابیات «م. سرشک» همچون تصنیف «بوسه‌های باران» را به شناسنامه عاطفی چندین نسل پیوند زد. این هم‌نشینی‌های دور از هیاهو اثبات می‌کند که استاد شفیعی‌کدکنی هرگز پژوهشگری دور از مردم نبوده؛ او قلب تپنده‌ای است در مرکز شبکه‌ای از اصیل‌ترین عواطف انسانی، وفاداری‌های بی‌چشمداشت و پیوندهای جاودانه ادبی و آوایی این سرزمین.



عکس و دستنوشته اخوان ثالث برای شفیعی کدکنی

نخستین کتاب روایی از مواجهه با خبر شهادت رهبر انقلاب منتشر شد

کتاب «مثلی» شامل ۲۱ روایت از نویسندگان و فعالان فرهنگ و هنر درباره نخستین مواجهه آنها با خبر شهادت رهبر انقلاب، به کوشش مهدی پیرهادی و از سوی انتشارات میخ منتشر شد.

به گزارش «آگاه» کتاب «مثلی» مجموعه‌ای از روایت‌های شخصی نویسندگان و فعالان فرهنگی و هنری از روز ابتدایی آغاز جنگ تا لحظه شنیدن خبر شهادت رهبر انقلاب است؛ اثری که می‌کوشد این واقعه را از دریچه تجربه‌ها، احساسات و خاطرات افرادی از فضای فرهنگ و هنر ثبت کند.

این کتاب ۲۱ روایت را دربرمی‌گیرد و از جمله افرادی که روایت‌های‌شان در آن گردآوری شده، می‌توان به سمیه عالمی، فائزه طاووسی، مهدی پیرهادی، محسن آزادی، محمدرضا شهبازی، محمدمهدی شیخ‌صراف و محمدامین سلیمی اشاره کرد. راویان در این اثر، تجربه شخصی خود را از آغاز جنگ و لحظه‌های سپری‌شده تا مواجهه با خبر شهادت رهبر انقلاب بازگو کرده‌اند. گردآوری روایت‌ها و تدوین این مجموعه را مهدی پیرهادی بر عهده داشته است. «مثلی» نخستین کتاب منتشرشده با محوریت ثبت روایت‌های افراد از نخستین مواجهه با خبر شهادت رهبر انقلاب معرفی شده است؛ موضوعی که در قالب روایت‌های متنوع، به ثبت تجربه‌های فردی از یکی از رخدادهای مهم و تاثیرگذار روزهای جنگ می‌پردازد.

انتشار این کتاب همچنین تجربه تازه‌ای برای انتشارات میخ به شمار می‌رود؛ ناشری که پیش از این بیشتر با آثار طنز شناخته می‌شد و اکنون با انتشار «مثلی»، اثری با موضوع ثبت روایت‌های شخصی از جنگ و خبر شهادت رهبر انقلاب را در کارنامه خود قرار داده است.

این کتاب امروز یک‌شنبه ۱۹ مهر در باغ کتاب تهران رونمایی می‌شود.

«محفلستان» با ۴۰۰ هزار نصب کودکان را به دنیای قرآن نزدیک‌تر می‌کند



مسئول بازی موبایلی «محفلستان» گفت: طراحی مرحله‌ای و نظام امتیازدهی، یادگیری و انس با قرآن را جذاب‌تر کرده و کودکان و نوجوانان را به مبلغان این بازی تبدیل کرده است.

محمدحسین علیزاده‌کیاپی، مسئول بازی موبایلی «محفلستان»، درباره استقبال مخاطبان از این بازی در گفت‌وگو با خبرنگار «مهر» گفت: تعداد افرادی که تاکنون محفلستان را نصب کردند و در آن فعالیت دارند، از ۴۰۰ هزار نفر فراتر رفته است. شکرانه استقبال مردم عزیز و قرآن‌دوست ایران، توسعه این بازی است و تیم محفلستان در حال طراحی بخش‌های جدیدی است که ان‌شاءالله در طول سال جاری به بهره‌برداری خواهد رسید.

علیزاده، با اشاره به نقش این بازی در ایجاد انگیزه برای یادگیری قرآن بیان کرد: یکی از دغدغه‌های مخاطبان، تنوع کم روش‌های آشنایی با مفاهیم قرآن، حفظ قرآن و در کل آموزش قرآن بود. طراحی منطق بازی، گام‌به‌گام کردن مراحل، طراحی منطق امتیازگیری و رشد جایگاه مخاطب در میان مجموع کاربران، در کنار ویژگی‌هایی که در دنیای بازی مرسوم است، به جذابیت یادگیری و انس با قرآن برای مخاطب افزوده است.

مسئول بازی موبایلی «محفلستان» افزود: همین امر باعث شده است بسیاری از کودکان و نوجوانان خودشان مبلغ محفلستان باشند. در نمونه‌ای که اخیرا با ایشان آشنا شدم، دو نوجوان آملی به نام‌های سجاد حاتمی‌راد ۹ ساله و محمدطه بابازاده ۱۲ ساله، شب‌ها در میان تجمعات مردمی این شهر، با طراحی کارت‌های تبلیغ محفلستان، کودکان و نوجوانان آملی را به شرکت در این بازی ترغیب می‌کنند.

او درباره مخاطبان «محفلستان» گفت: همان‌طور که مخاطب محفل در طول این سال‌ها خانواده‌ها بودند، در «محفلستان» نیز تلاش کردیم تجربه شیرینی را برای همه اعضای خانواده ایجاد کنیم. اگرچه طبق آمارها، مخاطب کودک و نوجوان بخش غالب مخاطبان ما در «محفلستان» را شکل می‌دهند، ارزیابی تیم پشتیبانی این بازی نشان می‌دهد که اکثر مخاطبان کودک و نوجوان ما با همراهی و مشارکت پدر و مادر خود مشغول پیشرفت در این بازی هستند.

علیزاده، درباره ایده اولیه شکل‌گیری محفلستان توضیح داد: تعامل محفل و بینندگان آن به تدریج از تعامل یک سویه به یک زیست مشترک قرآنی تبدیل شده است؛ مسیری که قریب به چهار سال قدمت یافته و کمیت و کیفیت این رابطه در این مرحله از هم‌افزایی مشترک عوامل محفل و همراهان آن شکل می‌یابد.

مسئول بازی موبایلی «محفلستان» افزود: پس از استقبال مردم از برنامه تلویزیونی محفل و درخواست‌ها برای تولید اختصاصی ویژه کودک و نوجوان، «محفل ستاره‌ها» تولید و پخش شد و به همین منوال، بنا به پیشنهاد و درخواست مردم، بخش‌هایی چون «مدرسه محفل» و بازی «محفلستان» عرضه شد. او درباره چالش‌های ساخت و توسعه بازی گفت: «محفلستان»، همچون سایر بازی‌ها و برنامه‌های کاربردی که در تعامل با مخاطب خود را رشد می‌دهند، تلاش کرده است از ظرفیت کسانی که بازی را تجربه می‌کنند، استفاده کند تا تجربه بهتری را برای کاربران خود پدید آورد.

پیکر داریوش عیاری در قطعه هنرمندان تشییع می‌شود



آیین تشییع زنده‌یاد داریوش عیاری، فیلمبردار پیشکسوت سینما امروز یک‌شنبه ۱۹ مهر ساعت ۱۰ صبح در قطعه هنرمندان برگزار خواهد شد.

به گزارش «آگاه» از خانه سینما، داریوش عیاری صبح جمعه ۱۷ مهر بر اثر سکته قلبی درگذشت. پیکر او طبق برنامه‌ریزی، امروز یک‌شنبه تشییع و به خاک سپرده خواهد شد. وی فیلمبرداری فیلم‌هایی همچون «زندان زنان»، «خانه پدری»، «سه زن»، «دختری با کفش‌های کتانی»، «جاده قدیم»، «این سیب هم برای تو» و... را در کارنامه خود دارد.

نامی شناخته‌شده برای خواص و غایب از ویترین عمومی

نوبلیست ۲۰۲۶ در بازار کتاب ایران

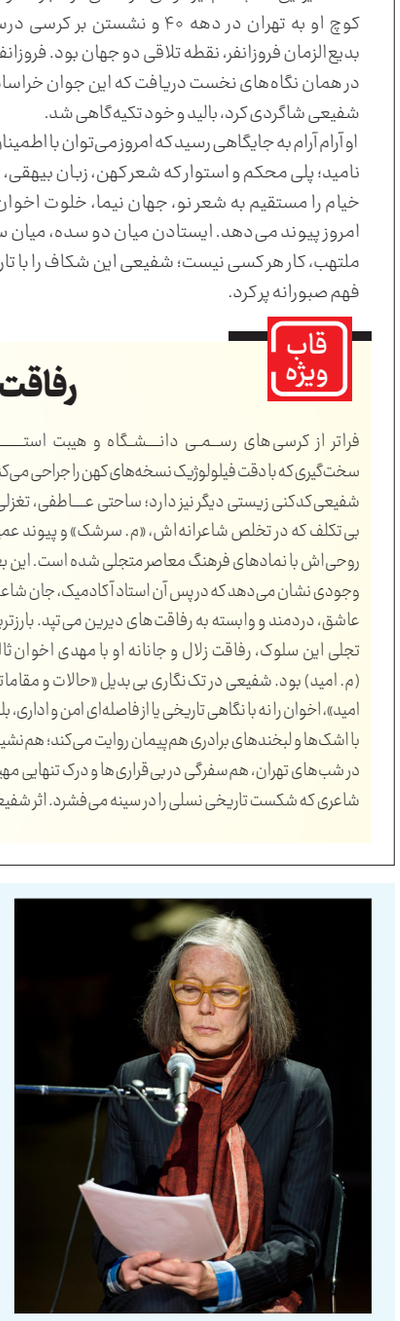

برخلاف برخی چهره‌های سرشناس رمان‌نویسی جهان، آن کارسون تا پیش از دریافت نوبل ادبیات ۲۰۲۶ در بازار کتاب ایران چهره‌ای چندان پرمخاطب یا عمومیت‌یافته نبوده است.

به گزارش «خبرآنلاین» آن کارسون، شاعر، مترجم و کلاسیک‌شناس کانادایی که پنج‌شنبه ۱۶ مهر ۱۴۰۵ (هشت اکتبر ۲۰۲۶) برنده نوبل ادبیات شد، با آثاری چون، «زندگینامه سرخ» و «ناکس» توانسته است مرزهای میان شعر، جستار، ترجمه و روایت را درآمیزد و جایگاهی برجسته در صحنه ادبیات و هنر معاصر جهان به دست آورد.

برخلاف برخی چهره‌های سرشناس رمان‌نویسی جهان، آن کارسون تا پیش از دریافت نوبل ادبیات ۲۰۲۶ در بازار کتاب ایران چهره‌ای چندان پرمخاطب یا عمومیت‌یافته نبوده است. دلیل اصلی این موضوع، فرم پیچیده آثار اوست که تلفیقی از شعر نو، پاپیروس‌های یونان باستان، جستارنویسی و نقد ادبی است و ترجمه آن نیازمند تسلط همزمان به زبان انگلیسی معاصر و زبان شناسی متون کلاسیک است.

با این حال، آثار او کاملا هم برای اهالی حرفه‌ای شعر و نقد ادبی در ایران ناشناخته نبوده است، از جمله بخش‌هایی از اشعار و جستارهای او که در مجلات تخصصی ادبیات و وب‌سایت‌های تحلیلی نقد شعر ترجمه شده‌اند.



سیدستار هاشمی، وزیر ارتباطات و فناوری اطلاعات خبر داد

سه اپراتور هوشمند پستی در آستانه ورود به بازار

بازخوانی جنگ‌های باستانی ایران و یونان در برابر روایت‌های سیاسی روبیو

تاریخ، دستخوش قضاوت‌های امروز



اظهارات مارکو روبیو، وزیر خارجه آمریکا، در حاشیه سفرش به یونان در یک سخنرانی در آتن و اشاره او به وقایع تاریخی عصر هخامنشیان در رسانه‌های فارسی‌زبان شبکه‌های اجتماعی بازتاب زیادی داشت. روبیو گفته که «در سال ۴۸۰ پیش از میلاد، سپاهیان خشایارشا به این شهر رسیدند و زیارتگاه‌های آن را به آتش کشیدند. در آن زمان، بیشتر مردم آتن با کشتی به جزیره‌ای نزدیک گریخته بودند؛ اما عده‌ای اندک حاضر نشدند خانه خود را ترک کنند. بنابراین، در دژ سنگی آکروپولیس سنگر گرفتند تا آخرین مقاومت شگفت‌انگیز خود را انجام دهند. آنها سنگ‌های عظیمی را از فراز صخره‌ها بر سر مهاجمان ایرانی فرو می‌ریختند و برای چندین روز، بزرگ‌ترین امپراتوری آن عصر را پشت دروازه‌ها نگه داشتند. سرانجام، نیروهای ایرانی بر آنها غلبه کردند. ایرانیان معابد را غارت کردند، زیارتگاه‌ها را سوزاندند و آکروپولیس را با خاک یکسان کردند. اما هنگامی که آتنی‌ها بازگشتند، بقایای شکسته آکروپولیس قدیمی را جمع کردند و در تپه‌ای که بنا بر آن قرار داشت، به خاک سپردند. چند دهه بعد، در دوران پریکلس، پارتنون را بنا کردند.»

این اظهارات با واکنش‌های مختلفی از سوی تاریخ‌دانان و باستان‌شناسان و مسئولان ایرانی روبه‌رو شد. آنها این گفته‌ها را یا نقد کردند یا به بیان مستندات واقعی از جنگ ایران و یونان پرداختند ولی بیشتر آنها بر این نکته تاکید داشتند که این اظهارات مصادره به مطلوب است و روبیو خواسته با این صحبت‌ها ایرانی‌ها را جنگ‌طلب نشان دهد. در این گزارش به اتفاقات تاریخی این رویداد می‌پردازیم.

علت جنگ چه بود؟

داریوش بزرگ در سال‌های پایانی عمر خود تصمیم داشت برای جبران شکست سپاه ایران در نبرد ماراتن و پاسخ به حمله یونانیان به سارد، به یونان لشکرکشی کند. سارد، پایتخت لیدیه، از مناطق تحت سلطه هخامنشیان بود و یونانیان در جریان شورش ایونی آن را به آتش کشیده بودند. داریوش برای این حمله تدارک گسترده‌ای دید، اما شورش مصریان در سال ۴۸۷ پیش از میلاد و مرگ او در سال ۴۸۶ پیش از میلاد، مانع اجرای نقشه‌اش شد.

پس از مرگ داریوش، پسرش خشایارشا تصمیم گرفت لشکرکشی به یونان را ادامه دهد. در آتن نیز تمیستوکل، سیاستمدار و فرمانده نظامی، با آگاهی از احتمال حمله ایران، بخش مهمی از ثروت شهر را صرف تقویت نیروی دریایی کرد. خشایارشا سپاهی بزرگ آماده کرد و برای عبور نیروهای زمینی از تنگه داردانل، پلی از قایق ساخت. نیروهای ایران از تراکیه گذشتند و به مقدونیه رسیدند. در این مسیر، جاده‌هایی برای عبور سپاه و تجهیزات ساخته شد و نیروی دریایی نیز در امتداد ساحل حرکت می‌کرد تا از نیروهای زمینی پشتیبانی کند. در آن زمان، دولت‌شهرهای یونان با یکدیگر اختلاف داشتند و همه آنها برای مقابله با ایران متحد نشدند. برخی از یونانیان به سپاه خشایارشا پیوستند و برخی دیگر از جنگ کناره گرفتند. آتن و اسپارت از مهم‌ترین مخالفان لشکرکشی ایران بودند. یونانیان برای متوقف کردن سپاه ایران، تنگه کوهستانی ترموپیل را انتخاب کردند؛ منطقه‌ای که تنگی مسیر، امکان استفاده از برتری عددی سپاه ایران را محدود می‌کرد. نیروهای ایرانی حدود سه روز با مقاومت یونانیان روبه‌رو شدند، اما سرانجام فردی از اهالی منطقه راهی برای عبور از تنگه و رسیدن به پشت مواضع یونانیان نشان داد. پس از آشکار شدن این مسیر، بخش عمده نیروهای یونانی عقب نشینی کردند. لئونیداس، پادشاه اسپارت و گروهی از نیروهایش در میدان باقی ماندند و کشته شدند. این نبرد به یکی از رویدادهای شناخته‌شده جنگ‌های ایران و یونان تبدیل شد. پس از عبور سپاه ایران از ترموپیل، خشایارشا پیشروی به سوی آتن را ادامه داد. نیروهای ایرانی پس از چند درگیری به آتن رسیدند؛ شهری که بخش زیادی از ساکنانش پیشتر آن را ترک کرده و به مناطق و جزایر دیگر رفته بودند. درباره آنچه پس از ورود سپاه خشایارشا به آتن رخ داد، روایت‌های متفاوتی وجود دارد. بر اساس روایت هرودوت مورخ یونانی، گروهی از آتنی‌ها در آکروپولیس پناه گرفته بودند و نیروهای ایرانی پس از رسیدن به آنجا، ارگ و بناهای آن را به آتش کشیدند. این روایت در شماری از آثار تاریخی دیگر نیز بازتاب یافته است. در مقابل، برخی نویسندگان و پژوهشگران بر تفاوت میان تخریب آکروپولیس و ویرانی کامل شهر آتن تاکید کرده‌اند. در این دیدگاه، نمی‌توان آتش گرفتن ارگ را به معنای نابودی تمام شهر دانست. با این حال، گزارش هرودوت از آتش گرفتن آکروپولیس، از روایت‌های اصلی درباره لشکرکشی خشایارشا به یونان است.

عبدالحسین زرین‌کوب، ادیب و تاریخ‌نگار نوشته که خشایارشا پس از تسخیر آتن و آتش زدن ارگ، با تصور اینکه هدف اصلی لشکرکشی را محقق کرده است، به ایران بازگشت و مردونیه را با گروهی از نیروها در یونان باقی گذاشت. به نوشته زرین‌کوب، مردونیه ابتدا کوشید یونانیان را به پذیرش صلح وادار کند، اما پس از ناکامی مذاکرات، درگیری‌ها ادامه یافت و آتن بار دیگر هدف حمله قرار گرفت.

حسن پیرنیا، حقوق‌دان و تاریخ‌نگار نیز نوشته است که خشایارشا پس از تصرف آتن و آتش زدن معابد آن، به ایران بازگشت. پس از شکست مذاکرات میان مردونیه و آتنی‌ها، سپاه ایران بار دیگر وارد آتن شد و خسارت‌های بیشتری به شهر وارد کرد. همچنین در تاریخ‌نگاری‌های اروپا نوشته شده که خشایارشا بعد از ورود به آتن آن شهر را به تلافی شهر سارد پایتخت لیدیه که یونانیان سوزانده بودند، ویران کرد.

بعضی از محققان، از جمله پروفسور بارن انگلیسی عقیده دارند که پادشاه ایران قلعه آکروپولیس را ویران کرد، نه معبد آکروپل را. قلعه آکروپل که دژی بود جنگی به امر خشایارشا ویران شد و به جز دیوار شهر که در اطراف آتن بود، چیزی ویران نشد. این دژ بالای تپه آکروپل به نظر می‌رسید و آن قلعه را پی زیس ترات بنا کرد. آتن شهری بود بی‌دفاع، یعنی شهری که برای حفظ آن نجنگیده بودند و در آن زمان هم هرگز شهرهای بی‌دفاع را ویران نمی‌کردند. روزی که ایرانیان از آتن رفتند، تمام عمارت‌های شهر باقی بود. آتن را خود یونانیان در جنگ‌های داخلی که از سال ۴۳۱ تا ۴۰۴ پیش از میلاد طول کشید، ویران کردند که شرح کامل آن در تاریخ توکودیدس آمده است. توکودیدس، تاریخ‌نگار یونانی، نام جنگ‌های داخلی یونان را جنگ پلوپونزگذاشته است و نوشته که آن جنگ‌ها از سال ۴۳۱ پ. م شروع شد یعنی ۵۰ سال پس از بازگشت ایرانیان.

با زبان احترام سخن بگویید!

سیدرضا صالحی امیری، وزیر میراث فرهنگی، گردشگری و صنایع دستی: هویت یک ملت ریشه‌دار را نمی‌توان به یک جنگ، یک پادشاه یا یک حکومت فروکاست. ایران را نمی‌توان با یک جنگ، یک پادشاه یا یک حکومت تعریف کرد. ایران از کهن‌ترین پیوستارهای تمدنی جهان و از سازندگان بزرگ نظم، فرهنگ، دانش و همزیستی در تاریخ بشر است؛ تمدنی که پیش از پیدایش بسیاری از قدرت‌های امروز وجود داشته و پس از آنان نیز خواهد ماند.

تمدن یونان نیز ملک انحصاری آمریکا نیست. سقراط و افلاطون بیش از آنکه قدرت را تقدیس کنند، درباره عدالت، اخلاق، خویشتن‌داری و فرجام ویرانگر غرور قدرت هشدار داده‌اند. آنان که خود را برتر، بی‌رقیب و مامور تاریخ پنداشته‌اند، همواره از یک حقیقت غفلت کرده‌اند؛ قدرت‌ها می‌آیند و می‌روند، اما ملت‌هایی که بر حافظه، فرهنگ و هویت خود ایستاده‌اند، باقی می‌مانند.

ایران در برابر جنگ، تحریم و تحریف ایستاده است؛ با اتکا به تمدن تاریخی و روح معنوی و حماسی و با غرور ملتی که می‌داند ریشه‌هایش از عمر بسیاری از قدرت‌های امروز جهان دیرپاتر و عمیق‌تر است. با ایران باید با زبان احترام سخن گفت؛ زیرا ایران نه دشمنی برساخته در یک خطابه سیاسی، بلکه تمدنی زنده، ملتی بزرگ و حقیقتی ماندگار در تاریخ جهان است.

واکنش مورخ ایرانی در کالیفرنیا



تورج دریایی، مورخ، استاد دانشگاه کالیفرنیا و سرویراستار دانشنامه ایرانیکا: اگر اجازه بدهید، آقای روبیو در سال ۴۸۰ پیش از میلاد، خشایارشا آتن را به عنوان مجازات سوزاندن سارد، مرکز ساتراپی هخامنشیان در سال ۴۹۸ پیش از میلاد، به آتش کشید؛ اقدامی که یونانیان ایونیه انجام داده بودند.

در ۲۰۰ سال گذشته، این «غرب» – بریتانیا، روسیه و ایالات متحده – بوده است که به «شرق» حمله کرده، آن را غارت کرده و در آن حضور نظامی داشته است. در نهایت، موضوع تقابل شرق و غرب نبود. شاهنشاهی هخامنشی یک «امپراتوری جهانی» بود که شمار زیادی از یونانی‌زبانان را در میان اتباع و نیروهای نظامی خود داشت؛ افرادی که در کنار هخامنشیان و علیه دولت‌شهرهای یونانی می‌جنگیدند.

قدمت آفتابه ایرانی بیشتر از قدمت کشور آمریکا

سفارت جمهوری اسلامی ایران در بوسنی و هرزگوین، در واکنشی کنایه‌آمیز به اظهارات مارکو روبیو، بر قدمت تمدن ایران تاکید کرد و نوشت «آفتابه ایرانی ۱۰ برابر کشور تو عمر دارد!»

این آفتابه ایرانی با ۲۶۰۰ سال قدمت در استان لرستان کشف شده و اکنون در انستیتو هنر واقع در شهر «مینیاپلیس» آمریکا نگهداری می‌شود.





عکس یادگاری در کنار یک اثر ایرانی

مارکو روبیو، پیش از این در تاریخ ۲۳ تا ۲۶ مه به هند سفر کرده بود و در جریان این سفر، علاوه بر دیدار با دیپلمات‌های ارشد هند، از چندین مکان مشهور گردشگری نیز بازدید کرد که تاج‌محل یکی از آنها بود.

کنسولگری ایران در هند بیانیه‌ای پیرو این عکس نوشت و یادآور شد: «اگر مارکو روبیو درکی از تاریخ و معماری داشت، برای عکس گرفتن در اینجا نمی‌ایستاد. این بنا از روی عشق یک پادشاه به همسر ایرانی‌اش ساخته شده و نبوغ معماران ایرانی آن را شکل داده است. در حالی که امروز دولت او تمدن ایرانی را تهدید به نابودی می‌کند و به تمدن‌های دیگر بی‌احترامی می‌کند.»

استخراج غیرمجاز رمزارز زیر ذره‌بین

حبس هم به جریمه نقدی اضافه شد

در پی تداوم فعالیت مزارع غیرمجاز استخراج رمزارز و فشار ناشی از مصرف برق این مزارع بر شبکه، تشدید برخورد با متخلفان در دستور کار قرار گرفته است؛ به طوری که علاوه بر قطع برق و جریمه نقدی در طرح جدید مجازات حبس از ۶ ماه به بالا نیز برای استخراج‌کنندگان غیرمجاز پیش‌بینی شده است.

طبق گفته مسئولان، استخراج رمزارز به‌خودی خود ممنوع نیست اما بخش عمده مزارع غیرمجاز از برق غیرمجاز استفاده می‌کنند. برآوردها نشان می‌دهد بیش از ۹۵ درصد کشفیات مزارع غیرمجاز استخراج رمزارز با استفاده از برق غیرمجاز انجام می‌شود و بخش اندکی نیز از تعرفه‌های یارانه‌ای بخش‌های کشاورزی و صنعتی استفاده می‌کنند.

در شرایطی که کشور برای افزایش تاب‌آوری به انرژی پایدار نیاز دارد، مصرف غیرمجاز برق در مقیاس بالا بخشی از ظرفیت شبکه را به فعالیتی اختصاص می‌دهد که با هدف انتفاع شخصی انجام می‌شود، بر این اساس زمانی که حدود ۱۵۰۰ تا ۲۰۰۰ مگاوات برق توسط استخراج‌کنندگان غیرمجاز مصرف می‌شود، تامین این میزان برق می‌تواند بر سایر بخش‌ها اثر بگذارد و اختلال در تامین برق، پیامدهایی برای بخش‌های درمانی، امنیتی و اقتصادی به همراه داشته باشد.

بررسی‌ها نشان می‌دهد بیش از ۷۰ درصد مزارع کشف‌شده در بافت‌ها و محیط‌های مسکونی قرار دارند، همچنین مصرف برق یک دستگاه ماینر به طور میانگین معادل مصرف حدود ۱۰ واحد مسکونی است؛ بنابراین فعالیت همزمان تعداد زیادی از این دستگاه‌ها می‌تواند فشار قابل توجهی به شبکه توزیع برق وارد کند.

سه مسیر شناسایی مزارع غیرمجاز استخراج رمزارز

شناسایی مزارع غیرمجاز استخراج رمزارز از سه مسیر اصلی انجام می‌شود که نخستین آن، داده‌کاوی اطلاعات کنتورهای هوشمند است. در این روش رفتار مصرفی مشترکان بررسی می‌شود به‌ویژه در مواردی که مصرف برق در نیمه‌شب غیرمتعارف باشد یا با الگوی معمول مصرف همخوانی نداشته باشد. روش دوم کنترل بار و بررسی رفتار مصرفی در پست‌ها و فیدرهای بالادست است که به خصوص برای شناسایی فعالیت‌های غیرمتعارف در صنایع مورد استفاده قرار می‌گیرد.

گزارش‌های مردمی نیز سومین و مهم‌ترین مسیر شناسایی این مزارع به شمار می‌رود، به طوری که بیش از ۷۰ درصد کشفیات از طریق گزارش‌های مردمی انجام می‌شود. شهروندان می‌توانند موارد مشکوک به استخراج غیرمجاز رمزارز را از طریق سرشماره ۳۰۰۰۵۱۲۱ گزارش کنند. این سامانه بیش از دو سال است که فعال شده و متناسب با تعداد دستگاه‌های کشف شده، به گزارش‌دهندگان پاداش پرداخت می‌شود.

در کنار روش‌های شناسایی، نحوه برخورد با استخراج‌کنندگان غیرمجاز و جلوگیری از تکرار تخلف نیز از جمله چالش‌های مطرح در این حوزه است. علیرضا سلیمی، عضو هیات‌رئیسه مجلس شورای اسلامی، سه چالش اصلی در برخورد با متخلفان را برشمرد و با اشاره به بازگشت ماینرهای کشف‌شده به چرخه فعالیت غیرمجاز گفت: ماینرها کشف می‌شوند اما این دستگاه‌ها به راحتی به همان مسیر قبلی بازمی‌گردند. حتی افرادی که فعالیت غیرقانونی آنها شناسایی و دستگاه‌های‌شان ثبت شده است، دوباره به کار قبلی خود بازمی‌گردند.

وی نبود برخورد قاطع با متخلفان را دومین چالش دانست و اظهار کرد، به دلیل خلأ قانونی، امکان برخورد قاطع با این افراد وجود ندارد و تخلفات به حدی افزایش یافته که گاهی ضابطان و ماموران قضایی نیز با متخلفان درگیر شده‌اند.

سلیمی، سومین چالش را مسیر پرپیچ و خم حقوقی برای برخورد با استخراج‌کنندگان غیرمجاز عنوان کرد و گفت: برای برخورد با این افراد، مسیر حقوقی طولانی تعریف شده است و وزارت نیرو باید دادخواست ارائه دهد تا مراحل قانونی طی شود.

قطع برق و ابطال پروانه؛ برخورد با استخراج‌کنندگان

در همین زمینه برنامه‌هایی برای تشدید برخورد با استخراج غیرمجاز رمزارز در نظر گرفته شده است؛ بر اساس این برنامه برای افرادی که پیش از این اقدام به استخراج غیرمجاز کرده‌اند، قطع برق به مدت یک هفته پیش‌بینی شده که اجرای آن در حال انجام است. همچنین برای افرادی که از این پس اقدام به استخراج غیرمجاز کنند و شناسایی شوند، علاوه بر قطع برق به مدت یک ماه، ابطال پروانه از سوی وزارت صمت و استفاده از تعرفه غیریارانه‌ای در نظر گرفته شده است.

استفاده از این دستگاه‌ها می‌تواند به سایر همسایه‌ها فشار وارد کند و موجب قطع برق شبکه شود؛ بر این اساس، مصطفی رجبی مشهدی، معاون برق و انرژی وزارت نیرو چندی پیش با هشدار به افرادی که در بخش خانگی از دستگاه‌های ماینر استفاده می‌کنند، توضیح داد: در صورت شناسایی این فعالیت‌ها برق آن خانه‌ها به‌طور کامل قطع خواهد شد و دیگر برقی برای آنها تامین نمی‌شود و متخلفان همچنین با جرایم سنگینی روبه‌رو می‌شوند.

در کنار اقدامات مربوط به قطع برق و ابطال پروانه، تشدید مجازات متخلفان نیز در دستور کار قرار گرفته است. بر اساس طرح پیش‌بینی‌شده علاوه بر جزای نقدی مجازات حبس نیز برای استخراج‌کنندگان غیرمجاز رمزارز در نظر گرفته شده است؛ چراکه جریمه نقدی تاکنون اثر بازدارندگی مورد انتظار را نداشته است. مدت حبس طبق اظهارات مدیرعامل توانیر، در متن نهایی مصوبه مشخص خواهد شد، اما حبس از ۶ ماه به بالا برای این افراد پیش‌بینی شده است.

به گزارش «ایسنا» اهمیت برخورد با استخراج غیرمجاز رمزارز تنها به مقابله با تخلف محدود نمی‌شود بلکه کاهش مصرف برق این فعالیت‌ها می‌تواند بر وضعیت تامین انرژی کشور نیز اثرگذار باشد. بر اساس برآوردهای مطرح‌شده حذف مصرف برق ماینرها می‌تواند ساعات بدون ناترازی در اوج تابستان را ۶ برابر کند و ۱۴ درصد از کسری انرژی را برطرف سازد. این ارقام نشان می‌دهد مقابله با استخراج غیرمجاز رمزارز می‌تواند یکی از راهکارهای افزایش تاب‌آوری شبکه برق باشد.

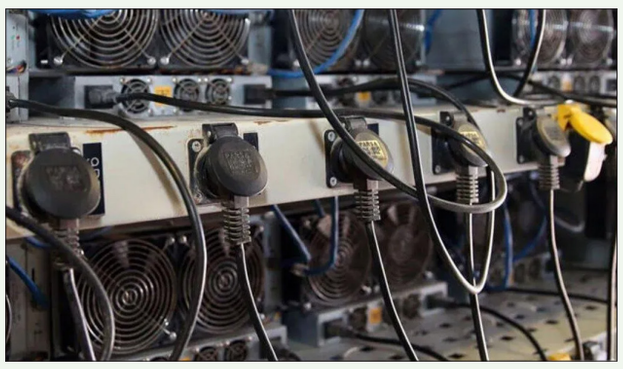

از سوی دیگر تامین برق مصرفی این مزارع به مصرف سوخت مایع گران‌قیمت منجر می‌شود، در حالی که منافع مالی و ارزی حاصل از این فعالیت‌ها نصیب گروهی محدود می‌شود و پیامدهای اختلال در تامین برق، صنایع و مشترکان عادی را نیز تحت تاثیر قرار می‌دهد. بر این اساس، شناسایی مزارع غیرمجاز، جلوگیری از بازگشت دستگاه‌های کشف‌شده به چرخه فعالیت و رفع موانع قانونی برخورد با متخلفان از جمله محورهایی است که می‌تواند در کاهش مصرف غیرمجاز برق و مدیریت فشار بر شبکه موثر باشد.



سیدحمید پورمحمدی، رئیس سازمان برنامه و بودجه:

برای افراد مشمول افزایش کالابرگ، پیامک ارسال می‌شود

افزایش نگهداری از حیوانات خانگی در نبود قواعد همزیستی

پت‌ها، مهمانان ناخوانده شهر



سگ نگهبانی که جای آن کنار در باغ بود، حالا روی مبل آپارتمان می‌نشیند؛ گربه‌ای که در حیاط رفت‌وآمد می‌کرد، غذای مخصوص و پرونده درمانی دارد. در بعضی خانواده‌ها حیوان را با نام صدا می‌کنند، برایش هدیه می‌خرند و تصویرش را کنار اعضای خانواده منتشر می‌کنند. این تغییر، پرسشی فراتر از علاقه به حیوانات پیش می‌کشد: در جامعه‌ای که بعضی شکل‌های نگهداری حیوان، مانند کفتربازی، با برچسب‌هایی چون بیکاری و وقت‌گذرانی مواجه بود، چگونه «پت داشتن» برای بخشی از مردم به رفتاری پذیرفتنی تبدیل شده است؟

همزیستی ایرانیان با حیوانات سابقه‌ای طولانی دارد. پرندگان، ماهی‌ها و گربه‌ها در زندگی خانگی حضور داشته‌اند و سگ‌ها در نگهبانی و دامداری، نقش ایفا کرده‌اند. آنچه امروز بیشتر جلب توجه می‌کند، تغییر جایگاه حیوان از موجودی با کارکرد مشخص به همراهی عاطفی در فضای داخلی خانه است. البته این تغییر در همه گروه‌های اجتماعی یکسان پذیرفته نشده؛ حضور سگ در خانه همچنان برای بخشی از جامعه با ملاحظات دینی، بهداشتی و فرهنگی همراه است. بنابراین، با جابه‌جایی مرزهای پذیرش اجتماعی روبه‌رو هستیم، نه توافقی عمومی درباره یک سبک زندگی.

در کنار تحولات فرهنگی، ملاحظات فقهی نیز در پذیرش حیوانات خانگی نقش دارد. به اعتقاد برخی کارشناسان فقه اسلامی میان نجاست سگ و حرمت نگهداری آن تفاوت وجود دارد و نگهداری بدون منفعت عقلایی و مجاز را دارای کراهت شدید می‌دانند. تماس همراه با رطوبت، رعایت احکام طهارت را برای نماز ضروری می‌کند. فقها همچنین بر تامین خوراک، مسکن و امنیت حیوان و پرهیز از آزار آن تاکید دارند. زندگی آپارتمانی نیز به‌دلیل نزدیکی فضای زیست انسان و حیوان و احتمال مزاحمت برای همسایگان، مسئولیت نگهداری را سنگین‌تر می‌کند.

همدمی در زندگی شهری

برای فهم این جابه‌جایی، توضیح «تقلید از غرب» به تنهایی کافی نیست. الگوهای جهانی می‌توانند رفتار تازه‌ای را معرفی کنند، اما ماندگاری آن نیازمند زمینه‌های داخلی است. کوچک شدن خانواده، دوری اعضای آن از یکدیگر و محدود شدن ارتباطات روزمره، از جمله توضیحاتی است که در تحلیل‌های اجتماعی این پدیده مطرح می‌شود.

میترا طهماسبی، روانشناس در گفت‌وگو با خبرنگار «آگاه» با بیان اینکه تغییر نگرش و سبک زندگی موجب نگهداری حیوان خانگی در برخی افراد شده است، گفت: برخی افراد برای پر کردن خلأ عاطفی، حیوان خانگی نگهداری می‌کنند. به نظر می‌رسد کم شدن روابط عاطفی بین انسان‌ها، موجب روی آوردن افراد به نگهداری از سگ می‌شود تا جایی که برخی افراد به خاطر فرار از تنهایی ترجیح می‌دهند از یک سگ نگهداری کنند.

وی افزود: البته احساس مسئولیت نسبت به حیوانات نسبت به فرزند پایین‌تر بوده و برای برخی این مسئله خوشایندتر است و از طرفی بار مالی حیوانات نسبت به فرزند بسیار کمتر است.

این روانشناس تقلید از فرهنگ غربی، افزایش تنهایی افراد، سطح استرس و اضطراب بالا در دنیای مدرن امروز را از دلایل نگهداری حیوانات خانگی در منزل برخی عنوان کرد و افزود: حیوانات ممکن است ناقل انگل و بیماری پوستی باشند و به لحاظ بهداشتی مشکلاتی ایجاد کنند، مشکلات رفتاری به جهت الگوپذیری فرزندان از حیوانات از دیگر موضوعات قابل توجه است.

طهماسبی با بیان اینکه موافق نگهداری حیوانات خانگی نیست، اضافه کرد: هزینه‌های مالی نگهداری از حیوان خانگی ممکن است فشار اقتصادی دوچندانی به خانوار وارد کند اما برخی برای نشان دادن خود به عنوان فردی متمول یا پیشرو حاضر می‌شوند چنین هزینه‌هایی را متقبل شوند.

این دیدگاه، توجه را به نیاز به مراقبت کردن، دریافت محبت و داشتن همراهی روزانه معطوف می‌کند. با این حال، علاقه به حیوان لزوما نشانه کمبود عاطفی یا اختلال در روابط انسانی نیست. برای شناخت هر خانواده باید مجموعه شرایط زندگی و انگیزه‌های آن را دید؛ یک رفتار مشابه می‌تواند برای افراد مختلف معناهای متفاوتی داشته باشد.

در همین چارچوب، تعبیر «جایگزین فرزند» نیز نیازمند احتیاط است. ممکن است فردی آگاهانه حیوان را جای فرزند بنشاند، اما از وجود سگ یا گربه در خانه نمی‌توان درباره تصمیم فرزندآوری نتیجه گرفت. خانواده‌های دارای کودک نیز حیوان نگه می‌دارند. رابطه عاطفی با حیوان و رابطه والد و فرزند، مسئولیت‌ها و مسیرهای متفاوتی دارند. نسبت دادن کاهش فرزندآوری به گسترش نگهداری پت، بدون پژوهشی که عوامل اقتصادی، خانوادگی و فردی را بررسی کند، بیشتر داوری است تا توضیح.

از عادی شدن تا بازارسازی

در تحلیل فرهنگی این روند، دیده شدن مکرر حیوانات در تصاویر زندگی روزمره نیز قابل بررسی است. وقتی حیوان در قاب خانه، سفر و تفریح ظاهر می‌شود، برای مخاطب به بخشی آشنا از زندگی تبدیل می‌شود. این فرآیند می‌تواند از حساسیت پیشین بکاهد، اما تصویرهای جذاب معمولا تمام واقعیت را نشان نمی‌دهند؛ نظافت، آموزش، بیماری و هزینه‌های پیش‌بینی نشده، کمتر از لحظه‌های بازی و نوازش دیده می‌شوند. در نتیجه، تصمیم به نگهداری ممکن است پیش از شناخت مسئولیت‌های آن گرفته شود.

در کنار این تغییر، بازاری از غذا، لوازم، خدمات درمانی و نگهداری شکل گرفته است. فعالان حقوق حیوانات، هشدار می‌دهند که منافع تجارت حیوانات الزاما با رفاه آنها یکسان نیست و تکثیر برای فروش می‌تواند به شرایط نامناسب نگهداری بینجامد. این بازار، هزینه‌ای مستمر به بودجه خانوار اضافه می‌کند. خرید یا پذیرش حیوان آغاز تعهد است؛ خوراک، درمان و مراقبت باید در سال‌های بعد نیز تامین شود. از سوی دیگر، حضور کلینیک‌های حیوانات خانگی در شهر نباید به معنای تازه بودن دامپزشکی شهری تلقی شود. ضوابط مراکز درمانی دامپزشکی، درمانگاه اختصاصی حیوانات خانگی را به رسمیت می‌شناسد و برای تاسیس و محل استقرار آن شرایط تعیین کرده است. ادعای افزایش تعداد این مراکز نیز برای بیان دقیق، به آمار مقایسه‌ای نیاز دارد.

محبت، مسئولیت بهداشتی دارد

حیوان خانگی موجودی زنده با نیازهای مشخص است. انتخاب آن باید با فضای خانه، زمان مراقبت و توان پرداخت هزینه‌ها تناسب داشته باشد. مراجعه منظم به دامپزشک، واکسیناسیون، کنترل انگل و رعایت نظافت، بخش ضروری نگهداری است. مرکز کنترل و پیشگیری از بیماری‌های آمریکا تاکید می‌کند که حیوان حتی با ظاهر سالم می‌تواند حامل عوامل بیماری‌زا باشد؛ شستن دست‌ها و نظافت وسایل و محل نگهداری، به کاهش خطر کمک می‌کند. کودکان خردسال، سالمندان و افراد دارای ضعف ایمنی نیز به مراقبت بیشتری نیاز دارند.

مسئولیت صاحب حیوان در آستانه در خانه پایان نمی‌یابد. در خیابان و پارک، کنترل حیوان با قلاده، جلوگیری از نزدیک شدن ناخواسته به دیگران و جمع‌آوری فضولات، باید جزو اصول نگهداری مسئولانه باشد. شهروندی که از سگ می‌ترسد یا نمی‌خواهد با آن تماس داشته باشد، حق استفاده آسوده از فضای عمومی را دارد. در مقابل، رفاه حیوان نیز نباید نادیده گرفته شود؛ نگهداری در فضای نامناسب و رها کردن پس از کاهش اشتیاق اولیه، با ادعای حیوان‌دوستی سازگار نیست.

مقررات پراکنده؛ نیازهای تازه

توصیف این حوزه با عبارت «هیچ قانونی نداریم» دقیق نیست. تبصره ماده ۳ آیین‌نامه اجرایی قانون تملک آپارتمان‌ها، نگهداری حیوانات در قسمت‌های مشترک ساختمان را ممنوع کرده است. برای تاسیس و فعالیت مراکز درمانی دامپزشکی نیز ضوابط وجود دارد. اما وجود مقررات در بخش‌های مختلف، به‌تنهایی پاسخگوی تمام مسائل نگهداری حیوان در زندگی شهری نیست. شهروندان به قواعد روشن درباره مسئولیت صاحب حیوان، ایمنی فضای عمومی، رسیدگی به مزاحمت و نظارت بر خدمات نیاز دارند.

ساماندهی پت‌شاپ‌ها نیز مستلزم تفکیک فروش لوازم از عرضه دارو و ارائه خدمات درمانی، نظارت بر سلامت کالا و توجه به شرایط خرید و فروش حیوان است. آموزش پیش از پذیرش حیوان و اطلاع رسانی درباره هزینه‌ها و تعهدات آن، می‌تواند تصمیم‌های هیجانی را کاهش دهد. بحث اجتماعی درباره پت زمانی ثمربخش می‌شود که هم تغییر نیازهای عاطفی خانواده‌ها را ببیند و هم حقوق همسایه، سلامت عمومی و رفاه حیوان را جدی بگیرد. عادی شدن یک رفتار، آغاز مسئولیت اجتماعی آن است.

تساوی استقلال و تراکتور به نفع سرخپوشان تهرانی

پرسپولیس یک قدم تا صدر

محمود احمدی، خبرنگار ورزشی: بعد از وقفه‌ای نسبتا طولانی به دلیل فیفادی که البته هیچ ثمره‌ای هم برای فوتبال کشورمان به جز دو باخت تیم ملی و تعویق بازی‌های باشگاهی نداشت، هفته هشتم لیگ برتر فوتبال کشورمان از روز پنج‌شنبه گذشته با برگزاری ۶ دیدار آغاز شد و در روز جمعه با دو دیدار ادامه پیدا کرد و دیروز هم آخرین دیدار این هفته برگزار شد. در ادامه نتایج و اتفاقات این هفته را برای شما عزیزان به رشته تحریر درآورده‌ایم.

در دو بازی اول روز پنج شنبه آلومینیوم اراک با پیروز قربانی میزبان ملوان با مازیار زارع بود و نساجی مازندران با هدایت سعید دقیقی از ذوب‌آهن اصفهان با هدایت عبدا... ویسی پذیرایی می‌کرد که هر دو مسابقه با تساوی یک- یک به پایان رسید تا تغییر چندانی برای این تیم‌ها در جدول به وجود نیاید. آلومینیوم و نساجی در نیمه بالای جدول و ملوان و ذوب‌آهن در نیمه پایین جدول حضور دارند. در دیگر بازی این روز گل‌گهر با سیدمهدی رحمتی توانست با سه گل در خانه از سد تیم استقلال خوزستان که با امیر خلیفه اصل حال و روز خوبی ندارد، بگذرد. گل‌گهر در خانه ششم جدول نشسته است و استقلال خوزستان پانزدهم جدول است.

اما در مهم‌ترین بازی، تراکتور میزبان استقلال تهران بود که این بازی با تساوی یک- یک به پایان رسید و حواشی بعد از بازی به خاطر مصاحبه تند علیرضا بیرانوند دروازه‌بان تی‌تی‌ها علیه مدیرعامل باشگاه به ترند اول فوتبالی‌ها در فضای مجازی تبدیل شد که در شماره دیروز به طور کامل به آن اشاره کردیم. تراکتور با یک بازی بیشتر نسبت به پرسپولیس فعلا جایگاه اول را در اختیار دارد و بعد از پرسپولیس، استقلال هم با یک بازی بیشتر نسبت به رقیب تهرانی در جایگاه سوم قرار گرفته است. محرم نویدکیا با سپاهان در یک بازی پرگل و یک‌طرفه در نقش جهان توانست با نتیجه ۶- یک از سد تیم ریشه‌دار و قدیمی فجرسپاسی که تحت هدایت رسول خطیبی قرار دارد، عبور کند تا کاکوها در جایگاه چهاردهم جدول قرار بگیرند و زردپوشان با یک پله صعود به رتبه چهارم جدول برسند. شیرازی‌ها اگر می‌خواهند دوباره به لیگ یک سقوط نکنند باید از همین امروز دست به کار شوند. فولاد خوزستان با حمید مطهری در خانه با دو گل، تیم تازه لیگ برتری شده مس شهربابک با هدایت قاسم شهبا را شکست داد تا تیره‌روزی‌های شهربابکی‌ها ادامه پیدا کرده و یکی از کاندیداهای سقوط لقب بگیرند.

اما در روز جمعه سعید اخباری با چادرملو میزبان فرازکمالوند در خیبر خرم‌آباد بود که این مسابقه با تساوی دو- دو به پایان رسید. این تساوی باعث شد هر دو تیم یک پله در جدول صعود کنند و به ترتیب در رتبه‌های نهم و دوازدهم قرار بگیرند. در مهم‌ترین بازی روز دوم هفته هشتم پرسپولیس با مهدی تارتار میزبان صنعت نفت قعرنشین با سرمربیگری محمد نوری بود. این بازی سه- یک به نفع سرخپوشان تهرانی به اتمام رسید تا قرمزپوشان با یک بازی کمتر در جایگاه دوم جدول، پشت سر تراکتوری‌ها و بالاتر از رقیب دیرینه خود (استقلال تهران) قرار بگیرند. پرسپولیس که این روزها تحت هدایت مهدی تارتار هم خوب بازی می‌کند و هم خوب گل می‌زند در خط دفاعی هم تیم چغری نشان داده و خوردن چهار گل و به ثمر رساندن ۱۵ گل نشان دهنده آمادگی بالای بازیکنان این تیم است. پرسپولیس در صورت برد یا تساوی در بازی عقب‌افتاده خود مقابل خیبر خرم‌آباد به خاطر تفاضل گل بهتر نسبت به صدرنشین می‌تواند به صدر جدول برسد. بازیکنان پرسپولیس این روزها تحت هدایت کادرفنی جدید به سرمربیگری مهدی تارتار روزهای خوبی را پشت سر می‌گذارند و در صورت تقویت در یکی، دو نقطه از زمین در نیم فصل می‌توانند برای هر حریفی دردسرساز شده و هواداران خود را به قهرمانی امیدوار کنند.



مهدی تارتار که بعد از سال‌ها به آرزوی دیرینه خود رسید و سرمربی پرسپولیس شد در بازار نقل و انتقالات فقط و فقط از روی نیازتیمش دست به خرید زد و از خریدهای احساسی پرهیز کرد. اتفاقی که در سال‌های اخیر کمتر شاهد آن بودیم که علاوه بر هزینه‌های زیاد خصوصا در مورد خرید بازیکنان خارجی بی‌کیفیت کمکی به سرخپوشان نمی‌کرد. جای خالی جداشده‌های پرسپولیس که بعضا اسم و رسمی هم داشتند اصلا احساس نمی‌شود و بازیکنان جدید این تیم توانستند خیلی زود خودشان را با شرایط و جو حاکم بر این باشگاه بزرگ هماهنگ کنند. پرسپولیس این فصل در همه خطوط تقریبا بالانس است و با جذب یکی، دو بازیکن می‌تواند برای هر حریفی خطرناک باشد و بیش از پیش به قهرمانی نزدیک شود. باید منتظر ماند و دید آیا تیم تهرانی می‌تواند در ادامه به مسیر خوب خود ادامه بدهد یا اتفاقات دیگری برای آنها رقم خواهد خورد. آخرین بازی این هفته هم دیروز شنبه بین دو تیم پیکان تحت هدایت ساکت الهامی و شمس‌آذر قزوین به سرمربیگری وحید رضایی برگزار شد که با نتیجه یک- یک به پایان رسید. با این تساوی پیکان در رتبه هشتم و شمس‌آذر در رتبه پانزدهم جای گرفتند. چهارباری عقب‌افتاده از هفته هفتم قرار است طی روزهای سه‌شنبه و چهارشنبه ۲۱ و ۲۲ مهر برگزار شود و بعد از آن هفته نهم از شنبه ۲۵ مهر استارت می‌خورد.

مبلغ کالابرگ در مهر افزایش می‌یابد؟

مجری طرح کالابرگ در خصوص افزایش مبالغ یا اضافه شدن اقلام جدید به سبد کالابرگ گفت: با وجود اینکه کلیات موضوع مورد تفاهم است، اما هنوز فرآیند تصمیم‌گیری در دولت به جمع‌بندی نهایی نرسیده است.

به گزارش «مهر» در حالی که مباحث پیرامون ارتقای معیشت خانوار و بهبود وضعیت کالاهای اساسی در سبد مصرفی خانوار در اولویت دستور کار قرار دارد، سوالات متعددی پیرامون تغییرات احتمالی در «طرح کالابرگ الکترونیک» مطرح است. کارشناسان و جامعه مصرف‌کننده در انتظار پاسخ به این پرسش هستند که آیا در آینده نزدیک، اقلام مشمول این طرح افزایش خواهد یافت یا مبلغ یارانه پرداختی دچار تغییرات افزایشی می‌شود یا خیر.

در همین راستا، هادی کاشف، مدیرعامل شرکت فارا (مجری طرح کالابرگ الکترونیکی) با اشاره به وضعیت موجود در فرآیند سیاست‌گذاری‌های حمایتی، ضمن تایید ضرورت بازنگری در مبالغ و اقلام یارانه، به خبرنگار «مهر» گفت: هنوز هیچ دستورالعمل یا ابلاغیه رسمی در این خصوص دریافت نشده است.

وی با تفکیک وظایف اجرایی از سطوح سیاست‌گذاری، اظهار کرد: در خصوص افزایش مبالغ یا اضافه شدن اقلام جدید به سبد کالابرگ، با وجود اینکه کلیات موضوع مورد تفاهم است، اما هنوز فرآیند تصمیم‌گیری در دولت و وزارت تعاون، کار و رفاه اجتماعی به جمع‌بندی نهایی نرسیده است.

مدیرعامل شرکت فارا (مجری طرح کالابرگ الکترونیکی) در ادامه با تاکید بر اینکه شرکت تنها مجری ابلاغیه‌های دولتی است، افزود: این موضوعات در زمره سیاست‌گذاری‌های کلان دولت و وزارت رفاه قرار دارد. به محض اینکه تصمیمات اتخاذ شده به ما ابلاغ شود، ما آمادگی کامل برای اجرای دقیق و عملیاتی آن را داریم، اما در حال حاضر منتظر وصول دستورالعمل‌های نهایی هستیم.

به گزارش خبرنگار «مهر» این وضعیت نشان می‌دهد که هرگونه تغییر در سبد کالا و مبلغ یارانه کالابرگ، مستلزم تامین منابع مالی توسط دولت و ابلاغ سیاست‌های اجرایی از سوی متولیان امر (وزارت امور اقتصادی و دارایی، وزارت تعاون، کار و رفاه اجتماعی و سازمان برنامه و بودجه) است. در این راستا بنا بر اعلام سیدحمید پورمحمدی، رئیس سازمان برنامه و بودجه برای حدود ۴۰ میلیون نفر افزایش مبلغ کالابرگ برنامه‌ریزی شده که در مهر برای خانوارهای مورد نظر شارژ خواهد شد.

رفع انسداد چهار هزار گوشی تلفن همراه



رئیس اتاق اصناف ایران از رفع انسداد ۴۰۰۶ گوشی تلفن همراه معطل مانده برای ورود به بازار خبر داد.

به گزارش «آگاه» قاسم نوده فراهانی، رئیس اتاق اصناف ایران خبر داد: سال گذشته برخی شرکت‌های واردکننده گوشی تلفن همراه با کم‌اظهاری گمرکی، اقدام به واردات گوشی کردند که پس از احراز تخلف، گوشی‌های مذکور مسدود شد. این موضوع مشکلاتی را برای خریداران و دارندگان این دستگاه‌ها ایجاد کرد و به دنبال شکایات واصله، ضرورت رسیدگی به پرونده‌ها و بررسی مستندات مربوطه در دستور کار اتاق اصناف ایران قرار گرفت.

رئیس اتاق اصناف ایران اضافه کرد: به دنبال پیگیری‌های مستمر اتاق اصناف ایران در نهایت فرآیند رفع مسدودی موبایل‌ها از اواخر خرداد تا هفتم مهر سال جاری، طی دو مرحله انجام شد. در مرحله نخست، تعداد دو هزار و ۶۲۳ پرونده و در مرحله دوم، یک هزار و ۳۸۳ پرونده مورد بررسی و تکمیل قرار گرفت. در مجموع، ۴۰۰۶ پرونده پس از بررسی مدارک و تکمیل مستندات، به وزارت صنعت، معدن و تجارت و سامانه همتا ارسال شد.

نوده‌فراهانی تاکید کرد: خوشبختانه با انجام بررسی‌های کارشناسی، تکمیل مستندات و پیگیری‌های صورت‌گرفته، مسدودی تلفن‌های همراه مربوط به پرونده‌های ارسالی رفع شد که این اقدام گام موثری در حل مشکلات ایجادشده برای دارندگان تلفن‌های همراه و تعیین تکلیف پرونده‌های مربوطه بود.

کارگاه‌ها را جایگزین مشاغل خانگی کنیم

مدیرکل فرآورده‌های غذایی و آشامیدنی سازمان غذا و دارو، از ارائه پیشنهاد تسهیل صدور مجوز کارگاه برای جایگزینی فعالیت‌های تولیدی خانگی خبر داد.

به گزارش «آگاه» عبدالعظیم بهفر اظهار کرد: بخشی از فعالیت‌های تولیدی توسط مسئولان فنی و در قالب مشاغل خانگی انجام می‌شود که از نظر سازمان غذا و دارو نیازمند ساماندهی است. وی افزود: یکی از راهکارها، تفکیک پرونده‌هایی است که ریسک پایین‌تری دارند و می‌توان فرآیند رسیدگی به آنها را تسهیل کرد. حدود ۳۰ درصد این پرونده‌ها در گروه پرونده‌های کم‌ریسک قرار می‌گیرند که امکان تسهیل فرآیند آنها وجود دارد.

بهفر ادامه داد: با این حال، در فعالیت‌های مرتبط با مشاغل خانگی، مسائل انسانی و سلامت می‌تواند ریسک ایجاد کند و به همین دلیل باید متناسب با نوع فعالیت، سازوکار نظارتی مناسبی در نظر گرفته شود. مدیرکل فرآورده‌های غذایی و آشامیدنی سازمان غذا و دارو تصریح کرد: پیشنهاد ما این است که برای افرادی که قصد ورود به فعالیت اقتصادی و تولید دارند، تسهیلاتی برای صدور مجوز کارگاه در نظر گرفته شود تا به جای ایجاد مشاغل خانگی، امکان فعالیت آنها در قالب کارگاه فراهم شود.

وی افزود: از نظر نظارتی، مدیریت و کنترل کارگاه‌ها برای سازمان امکان‌پذیرتر است و می‌توان نظارت‌های لازم را با دقت بیشتری انجام داد. بنابراین تسهیل مسیر ایجاد کارگاه می‌تواند به ساماندهی فعالیت‌های تولیدی کمک کند. بهفر در ادامه درباره تولید قراردادی گفت: تولید قراردادی موضوع جدیدی برای سازمان غذا و دارو نیست و این فرآیند پیش از وزارت صنعت و در دهه ۹۰ نیز در سازمان انجام می‌شده است.

وی خاطرنشان کرد: فرآیندهای مرتبط با تولید قراردادی از قبل وجود داشته و نکاتی که باید در این زمینه مورد توجه قرار گیرد نیز طی سال‌های مختلف بررسی و در فرآیندهای اجرایی لحاظ شده است. مدیرکل فرآورده‌های غذایی و آشامیدنی سازمان غذا و دارو تاکید کرد: هدف از این اقدامات، تسهیل فعالیت‌های تولیدی در کنار حفظ الزامات نظارتی و صیانت از سلامت مردم است و تلاش می‌شود مسیر فعالیت تولیدکنندگان در چارچوب‌های شفاف و قابل نظارت دنبال شود.

روزنامه گروه رسانه‌ای مهر
آگاه
روزنامه ۶۶۰

آگاه/ روزنامه گروه رسانه‌ای مهر
مدیرمسئول: محمدمهدی رحمتی
سردبیر: امیر اسماعیلی
دبیر تحریریه: رضا ظریفی
مدیر داخلی: عماد خورشیدطلب
دبیران گروه‌ها: هادی رضایی سیاست | سید مرتضی مفیدنژاد پرونده‌های ویژه
مجتبی مشهدی محمد فرهنگ

خیابان رازی، خیابان هاشمی فر، ساختمان ابن سینا
۹۲۰۰۴۷۱۶ - ۰۲۱ کد پستی: ۱۱۳۳۸۳۵۵۱۳
www.Agaah.ir m@agaah.ir agaah_ir

یکشنبه

۱۹ مهر مـاه ۱۴۰۵

۲۹ ربیع الثانی ۱۴۴۸ | ۱۱ اکتبر ۲۰۲۶

اذان صبـــح	۰۴:۴۳
اذان ظهـــر	۱۱:۵۱
اذان مغـــرب	۱۷:۵۴
نیمه‌شب‌شرعی	۲۳:۰۹

کاغذک

عروسک را بگذار، قصه را بشنو!

یک عروسک کوچک را روی جعبه می‌گذاری و قصه شروع می‌شود؛ برای شنیدنش نه موبایل لازم است، نه تبلت و نه صفحه نمایش!
شرکت آلمانی «تونیز» با همین ایده، دستگاهی به نام «تونی‌باکس» ساخته است. خانواده یک بار دستگاه را می‌خرد و بعد عروسک‌های مختلفی تهیه می‌کند که هرکدام قصه یا آهنگ مخصوص خودشان را دارند. حتی می‌توانید قصه‌ای را با صدای مادربزرگ‌تان ضبط کنید و روی یکی از عروسک‌های مخصوص بگذارید! تونیز برای قصه‌های محبوب هنگام خواب هم محصولات ویژه ساخته است. این شرکت پیش بینی می‌کند درآمد امسالش به حدود ۸۰۰ میلیون یورو (۲۴۰ همت) برسد!

نکات مهم درباره افسانه ویتامین C برای پیشگیری از سرماخوردگی

ویتامین C از جمله ویتامین‌هایی است که خیلی‌ها به دلیل بهبود وضعیت سیستم ایمنی و جذب آهن در ماه‌های سرد سال مصرف می‌کنند اما آیا ویتامین C می‌تواند از سرماخوردگی و ابتلا به آنفلوآنزا پیشگیری کند یا خاصیت درمانی در بیماری‌های فصل پائیز داشته باشد؟
منصور رضایی، متخصص تغذیه درباره ویتامین C و اهمیت آن برای بدن به ویژه در فصول سرد سال می‌گوید: ویتامین C محلول در آب و ذخایرش در بدن به مدت چند هفته ماندگار است. ویتامین C مثل ویتامین‌های محلول در چربی نیست که ذخایر و ماندگاری بیشتر داشته باشد و در نتیجه منابع آن در زندگی به طور روزمره مصرف شود. رضایی با اشاره به نقش ویتامین C در تقویت سیستم ایمنی بدن بیان می‌کند: این ویتامین می‌تواند روی سیستم ایمنی سلولی و هومورال تاثیر بگذارد. از نظر سلامت پوست هم این ویتامین باعث تشکیل کلاژن می‌شود، یعنی در بدنی که کمبود ویتامین C وجود دارد، کلاژن به خوبی تشکیل نمی‌شود و نمونه این کمبود را می‌توان در خونریزی لثه‌ها دید. او ادامه می‌دهد: دیگر کاربرد ویتامین C افزایش جذب آهن است و در زنانی که دچار کم خونی هستند، باعث بهبود جذب اسید فولیک می‌شود. نتایج برخی مطالعات نشان می‌دهد که مصرف ویتامین C باعث پاکسازی خون افرادی که در معرض هوای آلوده قرار می‌گیرند یا سیگار می‌کشند موثر است. در مجموع می‌توان گفت ویتامین C می‌تواند وضعیت سیستم ایمنی را بهبود ببخشد اما توصیه‌ها درباره آن کمی افراطی است و معجزه نمی‌کند.

تاثیر ویتامین C بر آنفلوآنزا و سرماخوردگی

رضایی درباره تاثیر این ویتامین بر سرماخوردگی‌ها و آنفلوآنزا هم توضیح می‌دهد: مکمل‌های ویتامینی فرد را در برابر سرماخوردگی یا آنفلوآنزا بیمه نمی‌کنند، مسئله مهم و اثرگذار استراحت و خواب کافی است که هم تاثیر پیشگیری‌کننده و هم درمان‌کننده دارد. به گفته این متخصص تغذیه اینکه افراد تصور کنند با مصرف ویتامین C یا B خود را در برابر سرماخوردگی و آنفلوآنزا بیمه می‌کنند، کاملا غیرعلمی است چون حتی می‌تواند باعث تقویت عوامل بیماری‌زا نظیر میکروب‌ها و ویروس‌ها شود. برای از بین بردن میکروب‌ها و ویروس‌ها مصرف آنتی‌اکسیدان‌ها مناسب است، در نتیجه می‌توان آش‌ها و سوپ‌های ایرانی که پر از سبزیجات تازه هستند و خاصیت آنتی‌اکسیدانی دارند، استفاده کرد. خاصیت آش‌های ایرانی این است که انواع حبوبات و سبزیجات و عصاره گوشت را دارند که به درمان بیماری‌های فصل سرما کمک می‌کند.

معجزه‌ای به نام فلفل سبز

او همچنین به مهم‌ترین منابع ویتامین C هم اشاره می‌کند و می‌گوید: قرص جوشان یک ویتامین C خوب است، اما اگر آن را از منابع خوراکی تامین کنیم بهتر و موثرتر خواهد بود. فلفل سبز و دلمه‌ای از دیگر منابع حاوی این ویتامین هستند و با توجه به اینکه در فصل برداشت انواع فلفل قرار داریم، مناسب‌ترین زمان برای استفاده از این منبع طبیعی غنی از ویتامین C فراهم است.
رضایی در پایان به مردم توصیه می‌کند که این روزها میوه‌های پائیزی و زمستانی مانند پرتقال و نارنگی و لیمو شیرین - بهتر است که رسیده باشند- استفاده کنند، چون حاوی ویتامین C هستند و املاح و مواد مغذی هم دارند. او البته توصیه می‌کند که مصرف میوه‌ها به صورت تکراری کار درستی نیست و برای تاثیر بیشتر میوه‌ها باید به صورت متنوع استفاده شوند.



آب و هوا

بارش باران در نقاط مختلف کشور

رئیس مرکز ملی پیش بینی و مدیریت بحران مخاطرات وضع هوا از پیش بینی رگبار، رعدوبرق و وزش باد شدید در نقاط مختلف کشور خبر داد این در حالی است که اهواز با دمای ۴۱ درجه گرم‌ترین مرکز استان کشور خواهد بود.
صادق ضیاییان با اشاره به پیش بینی کلی بر اساس نقشه‌های همدیدی و آینده نگری اظهار کرد: امروز یک شنبه (۱۹ مهر) در مازندران، شرق گیلان، گلستان، خراسان شمالی و نیمه شمالی خراسان رضوی وقوع رگبار و رعدوبرق، وزش باد شدید و در نقاط مستعد گردوخاک پیش بینی می‌شود.
وی افزود: دوشنبه (۲۰ مهر) در مناطقی از شمال غرب، سه شنبه (۲۱ مهر) علاوه بر شمال غرب در غرب، دامنه‌های جنوبی و ارتفاعات البرز مرکزی، بخش‌هایی از مرکز کشور، ارتفاعات و دامنه‌های زاگرس مرکزی، چهارشنبه (۲۲ مهر) در برخی نقاط شمال غرب و بخش‌هایی از مرکز کشور ابرناکی، بارش پراکنده، گاهی رعد و برق و وزش باد دور از انتظار نیست.
رئیس مرکز ملی پیش بینی و مدیریت بحران مخاطرات وضع هوا افزود: از روز یک شنبه تا سه شنبه در ارتفاعات جنوبی کرمان، جنوب سیستان و بلوچستان و شرق هرمزگان، در ساعات بعدازظهر رشد ابر، رگبار و رعدوبرق پراکنده، گاهی وزش باد شدید و در نقاط مستعد گردوخاک دور از انتظار نیست.



کنسرت همایون شجریان در شیراز

کنسرت «هرجا که تویی» همایون شجریان با همراهی گروه «سیاوش» از ۱۵ مهر در آمفی‌تئاتر روباز نمایشگاه بین المللی شیراز آغاز شده و اجراهای این خواننده موسیقی ایرانی تا ۲۳ مهر ادامه دارد.

عکس: فائضی و اله‌ربی / مهر

«فقط خسته‌ام» یا فرسوده شده‌ام؟

نشانه‌های فرسودگی شغلی

صبح با بی حوصلگی سر کار می رویم، عصر با خستگی برمی‌گردیم و حتی در روز تعطیل هم ذهنمان از کار جدا نمی‌شود. اما آیا هر خستگی بعد از یک روز کاری را باید «فرسودگی شغلی» نامید؟ سازمان جهانی بهداشت بار دیگر درباره ارتباط شرایط کار و سلامت روان هشدار داده و می‌گوید بعضی ویژگی‌های محیط کار می‌توانند خطر مشکلات روانی را افزایش دهند.
براساس آخرین اطلاعات سازمان جهانی بهداشت، حدود ۱۶ درصد بزرگسالان در سن کار در سال ۲۰۲۳ با یک اختلال روانی زندگی می‌کردند. این سازمان همچنین برآورد می‌کند افسردگی و اضطراب سالانه باعث از دست رفتن حدود ۱۲ میلیارد روز کاری در جهان می‌شوند. فرسودگی شغلی یا Burnout مفهومی متفاوت است که در طبقه بندی سازمان جهانی بهداشت به عنوان یک پدیده شغلی شناخته می‌شود، نه یک بیماری پزشکی مستقل. فرسودگی معمولا در نتیجه استرس مزمن مرتبط با کار و زمانی مطرح می‌شود که این استرس به شکل موثر مدیریت نشده باشد.

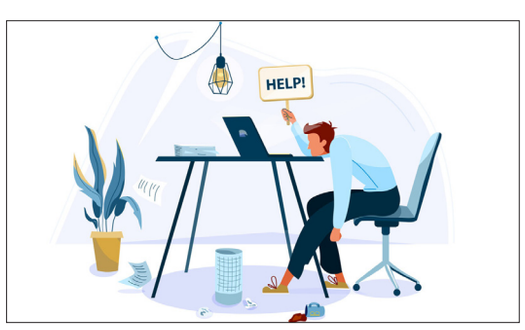

یکی از تفاوت‌های مهم، موقتی یا مداوم بودن وضعیت است. یک هفته پرمشغله یا یک پروژه سخت ممکن است فرد را خسته کند؛ اما وقتی احساس فرسودگی، فاصله گرفتن ذهنی از کار و کاهش احساس اثربخشی به شکل پایدار ادامه پیدا کند، موضوع جدی‌تر می‌شود. WHO در به‌روزرسانی اخیر خود به عواملی مانند حجم کاری بیش از حد، کنترل پایین بر کار، ناامنی شغلی، تبعیض و محیط‌های کاری نامناسب به عنوان خطرهای بالقوه برای سلامت روان اشاره کرده است.
نکته مهم این است که مسئولیت سلامت روان در محیط کار فقط بر دوش کارمند نیست. سازمان جهانی بهداشت بر مداخلات سازمانی نیز تاکید دارد؛ از اصلاح شرایط و حجم کار گرفته تا آموزش مدیران و ایجاد حمایت مناسب برای کارکنان. از طرف دیگر، یک مطالعه منتشرشده در Frontiers in Psychology در سپتامبر ۲۰۲۶ نیز ارتباط میان استرس شغلی و فرسودگی را بررسی کرده است و پژوهش‌های دیگری نیز عوامل روان‌شناختی مرتبط با فرسودگی کارکنان را بررسی کرده‌اند.

منبع: who

سبک زندگی

کدام آزمایش‌ها نیاز به ناشتایی دارد؟

بررسی بیش از ۹.۷ میلیون نتیجه آزمایش نشان می‌دهد ناشتا بودن پیش از بسیاری از آزمایش‌های معمول خون ممکن است ضروری نباشد؛ با این حال، متخصصان تاکید می‌کنند تا زمان تغییر دستورالعمل‌ها، نباید توصیه پزشک را نادیده گرفت.
ناشتا بودن یکی از توصیه‌های رایج پیش از بسیاری از آزمایش‌های معمول خون است و معمولا به افراد گفته می‌شود هشت تا ۱۲ ساعت پیش از نمونه‌گیری چیزی به جز آب نخورند و ننوشند. با این حال، یک مطالعه جدید نشان می‌دهد این محدودیت ممکن است برای بسیاری از آزمایش‌ها ضروری نباشد. البته پژوهشگران تاکید می‌کنند این یافته‌ها به‌تنهایی برای تغییر استانداردهای فعلی ناشتا بودن پیش از آزمایش کافی نیست و بیماران نباید توصیه پزشک برای ناشتا بودن را نادیده بگیرند. با این حال، نتایج مطالعه شواهد قابل توجهی برای بازنگری در الزام عمومی به ناشتا بودن پیش از آزمایش‌های معمول ارائه می‌کند.
نویسندگان مطالعه می‌نویسند: «تحلیل جامع ما نشان می‌دهد بیشتر آزمایش‌های معمول خون تنها به میزان اندکی تحت تاثیر ناشتا بودن کوتاه‌مدت قرار می‌گیرند و ناشتا بودن بیش از ۱۲ ساعت نیز برای هیچ یک از آزمایش‌های بررسی‌شده با تفاوت معنادار بیشتری همراه نبود.» به گفته پژوهشگران، این یافته‌ها نشان می‌دهد شاید بهتر باشد به جای یک قانون یکسان برای تمام آزمایش‌ها، مدت ناشتا بودن بر اساس نوع آزمایش و ماده مورد اندازه‌گیری تعیین شود.

چرا ناشتا بودن به یک استاندارد رایج تبدیل شد؟

الزام به ناشتا بودن پیش از آزمایش‌های خون، در ابتدا به نگرانی درباره تاثیر رژیم غذایی بر دقت نتایج آزمایش‌ها مربوط می‌شد. برخی شاخص‌های خونی واقعا نسبت به عواملی مانند مصرف غذا حساس هستند و نتایج آنها می‌تواند در تصمیم‌گیری‌های پزشکی نقش داشته باشد. به همین دلیل، پزشکان به‌طور گسترده توصیه کردند افراد هشت تا ۱۲ ساعت پیش از نمونه‌گیری ناشتا باشند.
پژوهشگران می‌گویند این رویه در ابتدا بیشتر برای آزمایش‌های چربی خون و قند خون شکل گرفت، اما بعدها به طور پیش فرض برای طیف بسیار گسترده‌تری از آزمایش‌ها مورد استفاده قرار گرفت.
با وجود رواج این روش، هنوز درباره مدت زمان مناسب ناشتا بودن پیش از آزمایش‌های مختلف اتفاق نظر کاملی وجود ندارد.
بخش زیادی از پژوهش‌های مربوط به ناشتا بودن پیش از آزمایش نیز بر بررسی چربی‌های خون متمرکز بوده است و درباره آزمایش‌هایی مانند آنزیم‌های کبدی، آنزیم‌های پانکراس، شاخص‌های خونی، هورمون‌ها و ویتامین‌ها اطلاعات مشابه کمتری وجود دارد. به همین دلیل، دستورالعمل ناشتا بودن ممکن است از یک آزمایشگاه تا آزمایشگاه دیگر متفاوت باشد.

بررسی بیش از ۹.۷ میلیون نتیجه آزمایش

پژوهشگران به سرپرستی سونگ‌هوان شین، پزشک متخصص طب آزمایشگاهی در مرکز پزشکی آسان دانشگاه اولسان در سئول، برای بررسی دقیق‌تر این موضوع داده‌های آزمایشگاهی مربوط به سال‌های ۲۰۲۱ تا ۲۰۲۳ را در یک بیمارستان دانشگاهی ۶۷۰ تختخوابی بررسی کردند.
در این مطالعه، بزرگسالانی که به‌صورت سرپایی مراجعه کرده بودند و مدت زمان ناشتا بودن آنها پیش از آزمایش ثبت شده بود، در سه گروه قرار گرفتند: کمتر از هشت ساعت ناشتا بودن، هشت تا ۱۲ ساعت ناشتا بودن و بیش از ۱۲ ساعت ناشتا بودن.
مجموع داده‌های مورد بررسی شامل بیش از ۹.۷ میلیون نتیجه آزمایش از بیش از ۱۰۱ هزار بیمار بود. پژوهشگران بررسی کردند که آیا مدت زمان ناشتا بودن باعث ایجاد تفاوت‌هایی در نتایج آزمایش می‌شود که از محدوده‌های قابل قبول تعیین شده برای عملکرد آزمایش‌ها فراتر باشد یا خیر. نتایج نشان داد از میان ۱۲۱ ماده مورد اندازه‌گیری در آزمایش‌های خون، تنها ۱۰ مورد با مدت زمان ناشتا بودن ارتباطی داشتند که از محدوده‌های تعیین شده فراتر می‌رفت.

کدام آزمایش‌ها بیشتر تحت تاثیر غذا قرار می‌گیرند؟

به نظر می‌رسد ناشتا بودن برای تعداد محدودی از شاخص‌ها اهمیت بیشتری داشته باشد.
مهم‌ترین آنها عبارتند از: قند خون، تری گلیسیرید، گاماگلوتامیل ترانسفراز (GGT) و لیپاز
میزان این شاخص‌ها در افرادی که کمتر از هشت ساعت ناشتا بودند، بالاتر بود. در مقابل، نتایج مربوط به بسیاری از شاخص‌های دیگر نشان داد که ناشتا بودن هشت ساعت یا بیشتر ممکن است الزام غیرضروری و زحمتی برای بیماران باشد.
پژوهشگران بر همین اساس تاکید دارند که قوانین مربوط به ناشتا بودن بهتر است به جای یکسان بودن برای همه آزمایش‌ها، بر اساس نوع ماده مورد اندازه‌گیری و آزمایش مورد نظر تعیین شود. در یک مقاله تفسیری همراه با این پژوهش نیز متخصصان بیوشیمی بالینی اعلام کردند که این مطالعه از شواهد فزاینده‌ای حمایت می‌کند که نشان می‌دهند ناشتا بودن پیش از نمونه‌گیری خون برای بسیاری از آزمایش‌ها ضروری نیست.

#تجربه_کردم

رفیق جان!...

این دنیا انقدر نمی‌ارزه که حتی به خاطر گرفتن «حق»ت، دلی رو بشکنی...
پته کسی رو بریزی رو آب...
پشت و پسله کسی رو افشا کنی...
کسی رو خجالت بدی...
عیب کسی رو به روش بیاری...
و کارهایی شبیه اینها.
هرکدوم از این کارها، درد و سوزش خاصی (برای طرف)... و خنکی دلی برای «تو» دارن!...
اما یادت نره:
این خنکی دل، «آب»ی نیست که روی آتیش دلت ریختی؛ «بنزین»ه... که یه‌کم بعد، از وسط فرش «عمر»ت، شعله می‌کشه.

سیدمحمد سادات‌اخوی / نشر پرنده

۱۲ خوراکی که التهاب بدن را بیشتر می‌کند

چه رژیمی برای مفاصل مناسب‌تر است؟

مصرف زیاد خوراکی‌های پرقند، غذاهای فوق فرآوری شده و چربی‌های ناسالم می‌تواند به افزایش وزن و مشکلات متابولیک منجر شود؛ عواملی که بر سلامت مفاصل اثر می‌گذارند. متخصصان، رژیم غذایی متعادل و سرشار از سبزیجات، حبوبات، غلات کامل و ماهی را توصیه می‌کنند. مصرف زیاد گوشت قرمز، به ویژه انواع پرچرب، ممکن است با برخی شاخص‌های نامطلوب سلامت و پیشرفت آرتروز زانو ارتباط داشته باشد. بهتر است در کنار گوشت قرمز، از منابع پروتئینی مانند ماهی، حبوبات و مرغ نیز استفاده شود.

مواد غذایی مضر برای درمان آرتریت:

۱.نوشابه‌های شیرین
نوشابه‌های حاوی شکر افزوده، کالری زیادی دارند و مصرف مداوم آنها می‌تواند به افزایش وزن و مشکلات متابولیک منجر شود. حفظ وزن مناسب برای کاهش فشار روی مفاصل زانو و لگن اهمیت دارد.
۲.کیک، کلوچه و شیرینی
این خوراکی‌ها اغلب مقدار زیادی شکر افزوده و چربی اشباع دارند. بهتر است مصرف آنها محدود باشد و برای میان وعده، میوه تازه یا ماست ساده انتخاب شود.
۳.نان سفید و غلات تصفیه شده
نان تهیه شده از آرد سفید، برنج سفید و برخی غلات صبحانه شیرین، فیبر کمتری از انواع سبوس دار دارند. جایگزین کردن بخشی از آنها با غلات کامل می‌تواند کیفیت رژیم غذایی را بهبود دهد؛ هرچند شواهد درباره اثر مستقیم این مواد بر درد مفاصل قطعی نیست.
۴.سیب زمینی سرخ شده
سیب زمینی سرخ شده معمولا چربی و کالری زیادی دارد و ممکن است نمک فراوانی نیز داشته باشد. مصرف مکرر غذاهای سرخ شده، به ویژه در کنار سایر خوراکی‌های پرکالری، می‌تواند کنترل وزن و سلامت عمومی را دشوارتر کند. سیب زمینی آب پز یا تنوری انتخاب مناسب‌تری است.
۵.چیپس و تنقلات بسته بندی شده
برخی تنقلات صنعتی حاوی نمک، چربی و کالری زیادی هستند و فیبر و مواد مغذی محدودی دارند. بهتر است مصرف آنها را کاهش دهید و از مغزهای بدون نمک، میوه یا سبزیجات به عنوان میان وعده استفاده کنید.
۶.بستنی و دسرهای پرچرب
بستنی و برخی دسرها ترکیبی از شکر افزوده و چربی اشباع دارند. لازم نیست همه افراد مبتلا به آرتریت این خوراکی‌ها را کاملا حذف کنند، اما مصرف متعادل آنها در چارچوب یک رژیم غذایی سالم اهمیت دارد.
۷.گوشت قرمز در مقادیر زیاد
مصرف زیاد گوشت قرمز، به ویژه انواع پرچرب، ممکن است با برخی شاخص‌های نامطلوب سلامت و پیشرفت آرتروز زانو ارتباط داشته باشد. بهتر است در کنار گوشت قرمز، از منابع پروتئینی مانند ماهی، حبوبات و مرغ نیز استفاده شود.
۸.گوشت‌های فرآوری شده
سوسیس، کالباس و برخی گوشت‌های آماده ممکن است حاوی مقدار زیادی نمک و چربی اشباع باشند. محدود کردن این محصولات و انتخاب غذاهای تازه و کم فرآوری شده برای سلامت عمومی مفید است.
۹.خوراکی‌های حاوی چربی ترانس
چربی ترانس صنعتی می‌تواند التهاب عمومی بدن و خطر بیماری‌های قلبی عروقی را افزایش دهد. این چربی در برخی محصولات صنعتی و شیرینی‌های تهیه شده با روغن‌های نامناسب یافت می‌شود. هنگام خرید، برچسب ترکیبات را بررسی کنید و از محصولاتی که حاوی روغن نیمه هیدروژنه هستند، پرهیز کنید.
۱۰.مصرف زیاد چربی اشباع
کره، خامه، گوشت‌های پرچرب و برخی محصولات لبنی پرچرب منابع چربی اشباع هستند. بهتر است مصرف این چربی‌ها محدود شود و در صورت امکان، روغن زیتون، مغزها و دانه‌ها جایگزین بخشی از آنها شوند.
۱۱.مصرف نامتعادل روغن‌ها
روغن‌های گیاهی مانند روغن آفتابگردان، ذرت و سویا حاوی اسیدهای چرب امگا ۶ هستند که برای بدن ضروری‌اند. این روغن‌ها ذاتا مضر یا التهاب‌زا محسوب نمی‌شوند؛ مسئله اصلی، کیفیت کلی رژیم غذایی و تعادل منابع چربی است. مصرف ماهی، گردو و دانه کتان در کنار روغن‌های گیاهی می‌تواند به تامین اسیدهای چرب ضروری کمک کند.
۱۲.الکل
مصرف الکل با بعضی داروهای آرتریت تداخل دارد و برای افراد مبتلا به نقرس نیز مشکل‌ساز می‌شود. در نقرس، نوشیدنی‌های الکلی، به ویژه آبجو و برخی نوشیدنی‌های دیگر، خطر حمله را افزایش می‌دهند.

گوگل انتخاب مدل جمینای را برای کاربران رایگان خودکار کرد

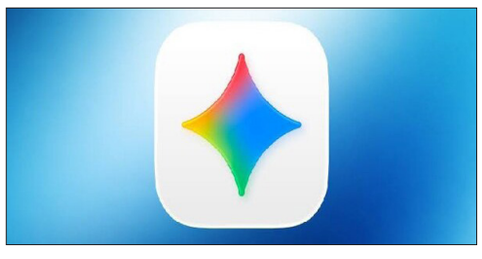

گوگل در حال تغییر تجربه جمینای خود برای کاربران رایگان است و بر این اساس انتخاب دستی مدل را برای این کاربران حذف می‌کند.
گوگل در حال اعمال تغییری در اپلیکیشن جمینای است که براساس آن، کاربران نسخه رایگان دیگر امکان انتخاب دستی مدل هوش مصنوعی را نخواهند داشت و تنها گزینه موجود برای آنها، حالت «Auto» خواهد بود. در این حالت، جمینای به‌طور خودکار مدل مناسب را برای پاسخ‌گویی به هر درخواست انتخاب می‌کند. به گفته گوگل، بیشتر درخواست‌ها به مدل Flash-Lite، سریع‌ترین مدل این مجموعه، هدایت می‌شوند؛ اما درخواست‌هایی که به استدلال عمیق‌تری نیاز دارند، ممکن است با مدل‌های Flash یا Pro پردازش شوند.
گوگل اعلام کرده است که در صورت غیرفعال کردن انتخاب خودکار مدل، پاسخ‌گویی به تمام درخواست‌های کاربران فاقد اشتراک هوش مصنوعی با مدل Flash-Lite انجام خواهد شد. این تغییر در کنار قابلیت جدید تعیین سطح پردازش یا تفکر مدل ارائه می‌شود که سه گزینه «کم»، «متوسط» و «زیاد» دارد. این تنظیمات به کاربران اجازه می‌دهد میان سرعت پاسخ‌گویی و عمق پردازش تعادل برقرار کنند. براساس گزارش 9to5Google، این تغییر از ۹ اکتبر به‌سرعت در حال انتشار برای کاربران رایگان بوده است.